BUCUREȘTI

MIC ÎNDREPTAR TURISTIC

MIC
ÎNDREPTAR
TURISTIC

Text introductiv:
PETRU VINTILĂ

91(R)
B 87

BUCUREȘTI

MIC
ÎNDREPTAR
TURISTIC

Bucureşti, 1963

Aspect din Bucureşti

Intr-o cărticică de buzunar ca aceasta, menită să arate trecătorului frumuseţile ştiute sau mai puţin cunoscute ale capitalei Republicii Populare Romîne, Bucureşti, monumentele şi vestigiile istoriei sale multiseculare ca şi aşezămintele şi cartierele noi ce răsar pretutindeni, e greu să poţi cuprinde întreaga istorie a marelui oraş. Cu toate că documentul cel mai vechi în care se pomeneşte de numele actual al capitalei poartă semnătura cu pecetea voievodului Vlad Ţepeş şi e datat 20 septembrie 1459, vestigii mult mai vechi (vîrfuri de silex, topoare şi ciocane de piatră, arme şi unelte de bronz, apoi de fier, ceramică şi monede geto-dacice, romane şi eline), arată că pe aceste meleaguri tăiate de apa Dîmboviţei au fost din vremuri îndepărtate aşezări umane stabile.

Priveşti astăzi şi vezi uriaşe locomotive oprind la peroanele Gării de Nord, în mijlocul unui cartier ridicat, te miri cînd, pe locurile unde cu optsprezece ani în urmă te întîmpinau urmele sinistrelor bombardamente; vezi mari avioane de pasageri decolînd de pe pistele betonate ale Aeroportului internaţional Băneasa,

Vlad Ţepeş, domnitorul Ţării Romineşti între 1456—1462 (pictură anonimă contemporană)

important nod de comunicaţie aeriană în această parte a Europei; vezi elegante şi moderne troleibuze şi autobuze unind străvechea Piaţă Sfîntul Gheorghe cu ţărmul de verdeaţă al lacurilor sau cu cele mai căutate şi frecventate locuri de recreere din jurul oraşului; vezi, în sfîrşit, în amurgul zilei, aprinzîndu-se luminile fluorescente ale marilor artere... Afli că tramvaiele, autobuzele şi troleibuzele, din care tot mai multe poartă marca « Fabricat în R.P.R. », transportă zilnic peste un milion şi jumătate de oameni în drumurile lor spre uzine şi magazine, spre teatre şi cinematografe, spre parcuri şi gări, spre şcoli şi muzee... Şi zilnic eşti martorul acestui freamăt neobosit al capitalei, al vieţii ei creatoare şi tumultuoase.

Menţionat pentru întîia oară la 20 septembrie 1459, numai la cîţiva ani după aceea oraşul Bucureşti e amintit ca reşedinţă domnească, deşi, vreme de două secole, pînă în 1659, el împarte acest privilegiu cu oraşul Tîrgovişte. După încă 100 de ani, pe la 1767, vechiul palat domnesc, construit pe înălţimea unui deal impunător, astăzi dispărut şi nivelat, situat în perimetrul ocupat de străzile: 30 Decembrie, Şelari, Lipscani, Smîrdan, Calea Şerban Vodă şi Piaţa 1848 — era ruinat. Noul palat, zidit de voievodul Alexandru Ipsilanti pe Dealul Spirei, a rămas cunoscut sub numele de « Curtea domnească ot Mihai Vodă ».

Primul document care atestă existenţa Bucureştilor, emis la 20 septembrie 1459 şi semnat de Vlad Ţepeş

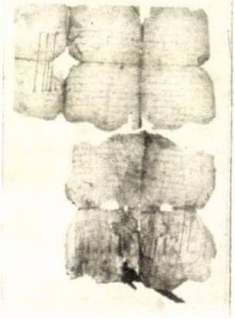

Din cartografia Bucureştilor de odinioară au rămas faimoase numele a cinci străzi sau « poduri » cum se chemau ele atunci. Podul Calicilor este actuala Calea Rahovei. În acel cartier, din ţărmul Dîmboviţei pînă sub Dealul Mitropoliei, se aflau sute de cocioabe locuite de sărăcimea oraşului. Un alt drum era Podul Tîrgului Dinafară, actuala Calea Moşilor.

Uliţă de un intens trafic, Podul Tîrgului Dinafară făcea legătura centrului citadin cu trei din cele mai importante locuri de negoţ: Oborul, Tîrgul Dinăuntru şi Tîrgul de Sus. Se spune că atunci cînd a fost construit acest drum, au fost tăiate şi fasonate din codrii Ilfovului, Vlaşcei şi Dîmboviţei, 13.500 de podini care au folosit la pavare. Dar circulaţia, în pofida podelei de lemn, ori tocmai de aceea, era aşa de anevoioasă, încît trecătorii prevăzători erau însoţiţi de masalagii cu facle aprinse ca să nu-şi rupă picioarele în găurile şi şleaurile originalului pavaj de lemn.

A treia arteră principală a vechilor Bucureşti era Podul Şerban Vodă, pe care intrau în cetatea de scaun trimişii de la Constantinopol, aducătorii înfricoşătoarelor firmane ale sultanului. A patra arteră însemnată se numea Podul de Pămînt — cunoscută, începînd din 1878, sub numele ce dăinuie şi azi, de Calea Plevnei, iar a cincea, Podul Mogoşoaiei sau Uliţa Mare, actuala Calea Victoriei. Acesta era centrul vechilor Bucureşti, aici îşi zidiseră casele şi palatele boierii cei mai mari, casele lor contrastînd izbitor cu bordeiele şi căsuţele de chirpici ale locuitorilor nevoiaşi ce umpleau mahalalele.

De fapt, cîteva sute de ani, pînă la instaurarea puterii populare, Bucureştilor le-a fost dat să crească în acest mod anarhic: un centru fastuos, bogat, mirific, înconjurat de o neagră şi dezolantă mare a mizeriei, ceea ce a făcut pe mulţi călători străini să remarce că Bucureştii erau un oraş zidit în mijlocul unui surprinzător şi uriaş sat. Oraş al contrastelor, Bucureştii ofereau în centru imaginea unor clădiri boiereşti solide, dacă nu frumoase, pentru ca din spatele lor, din imediata vecinătate a vechilor grădini şi plantaţii de vie, oraşul să se întindă ca o plagă a mizeriei crunte, într-o învălmăşeală de căsuţe sărăcăcioase, cocioabe şi bordeie.

Uliţă din Bucureşti (gravură din 1841)

În cercul acesta al mahalalelor trăiau şi munceau micii meşteşugari, şelarii şi tabacii, fierarii şi olarii, luminărarii şi păcurarii, dul-

Nicolae Bălcescu, unul din conducătorii revoluției de la 1848 din Țara Romînească (pictură de Gheorghe Tattarescu)

gherii și zidarii, cizmarii și croitorii, oamenii ai căror fii și nepoți și strănepoți au umplut apoi atelierele, fabricile și uzinele construite cu timpul nu numai dincolo de centura orașului, ci haotic, după legea junglei, chiar și în incinta lui. Din lumea aceasta a cartierelor sărace au pornit, la 1821, spre platoul din Cotroceni și spre cîmpul din Colentina, tabacii și fierarii care au îngroșat rîndurile armatei de panduri a lui Tudor Vladimirescu, dornici să scape de viața obidită ce o duceau sub călciiul a tot soiul de vornici și armași, de bani și postelnici, de paharnici și pitari. Și tot din lumea aceasta a oamenilor care simțeau pe zi ce trece tot mai apăsătoare exploatarea claselor stăpînitoare, a izbucnit scînteia revoluției de la 1848, scînteia luptei pentru libertate și progres. Dinspre vechiul Pod al Calicilor și dinspre mahalaua Colentinei, vor fi alergat în 1848, spre Podul Mogoșoaiei, mulțimile de calfe și meșteșugari, în frunte cu Ana Ipătescu, să elibereze guvernul revoluționar «arestuit» în fostul palat domnesc, vîrînd groaza în liota de boieri ce-și aveau casele în centrul orașului. Nu mult după aceea, în 1859, sub presiunea aceloraşi mase bucureștene, în clădirea Obștei Adunări, din Dealul Mitropoliei, era ales ca domn al Țării Romînești Alexandru Ioan Cuza, înfruntîndu-se astfel împotrivirea boierilor care se opuneau Unirii Țărilor Romîne și consfințindu-se în fapt unirea dintre Moldova și Muntenia. Pentru ca, după 18 ani, la 9 Mai 1877, tot la București, populația să sărbătorească marele

Lupta pompierilor cu turcii în Dealul Spirei, la 1848 (litografie de epocă)

act al proclamării independenţei de stat a Romîniei şi intrarea trupelor romîne, alături de armatele ruseşti, în războiul împotriva jugului otoman.

Divanul ad-hoc al Ţării Romîneşti, în care s-a votat la 30 septembrie 1857, moţiunea în favoarea Unirii Ţărilor Romîne (litografie de epocă)

În această a doua jumătate a veacului al XIX-lea, oraşul Bucureşti intra în epoca modernă a dezvoltării sale. În acea perioadă, vor fi fost transportate de la schela Giurgiului la Bucureşti, pe tăvălugi trase de bivoli, valţurile şi instalaţiile morii Assan, una din primele întreprinderi industriale moderne din capitală. Deschiderea, în 1869, a liniei ferate Giurgiu—Bucureşti şi construcţia primei gări din capitală, aceea a Filaretului, aveau să grăbească procesul de industrializare a oraşului, pe cale de a deveni şi un important centru comercial. Acest proces însă avea să adîncească şi mai mult prăpastia edilitară ce despărţea cartierele bogate din perimetrul central al oraşului de mulţimea şi învălmăşeala cartierelor sărace ale periferiei.

Populaţia creştea rapid: dacă în 1831 Bucureştii numărau 58.000 de locuitori, în 1889 aveau 180.000, iar în 1912 cifra trecea de 340.000 de locuitori.

Dar rapida dezvoltare economică a Bucureştilor a făcut să crească de la un an la altul numărul muncitorilor ocupaţi în ateliere şi fabrici, a făcut să sporească neîncetat mizeria oamenilor muncii şi totodată să ia un mare avînt lupta de clasă a proletariatului împotriva exploatării capitaliste. Oraşul în care la sfîrşitul secolului al XIX-lea avuseseră loc primele demonstraţii muncitoreşti, organizate în cinstea zilei de 1 Mai şi întîiele greve şi acţiuni revendicative ale muncitorilor, intra la începutul secolului nostru, într-o etapă de clocotitoare mişcări sociale. Marele miting din sala Eforia, pentru sprijinirea şi apărarea eroilor marinari revoluţionari de pe crucişătorul Potemkin, refugiaţi în Romînia, mani-

Luptele din 1933 ale ceferiştilor de la Atelierele « Griviţa » (pictură de Gavril Miklossy)

festaţiile de solidaritate faţă de răscoalele ţărăneşti din 1907, adunările de protest împotriva primului război mondial imperialist, sînt cîteva din acţiunile de amploare şi de răsunet înregistrate în aceşti ani în capitala ţării.

Victoria Marii Revoluţii Socialiste din Octombrie nu putea rămîne fără influenţă asupra clasei muncitoare din Romînia. La 13 Decembrie 1918, una din cele mai impunătoare manifestaţii muncitoreşti din cîte cunoscuse Bucureştii pînă atunci, era întîmpinată în faţa Teatrului Naţional, din ordinul guvernanţilor reacţionari, cu rafale de arme şi mitraliere, zeci de muncitori

Aspect din timpul luptelor formaţiilor patriotice şi armatei împotriva hitleriştilor (Bucureşti, 23—28 august 1944)

30 Decembrie 1947. Populaţia Bucureştilor aclamă proclamarea Republicii Populare Romîne

căzînd în lupta pentru libertate şi o viaţă mai bună. Doi ani mai tîrziu, în 1920, greva generală care cuprinsese întreaga ţară dădea un nou avertisment moşierilor şi fabricanţilor, celor care duceau o viaţă de huzur pe spinarea celor exploataţi.

Nu este colţ al capitalei în care amintirea acestei patetice lupte din prima jumătate a secolului nostru să nu fi rămas vie. Pe strada Academiei, chiar în faţa sediului Comitetului Central al Partidului Muncitoresc Romîn, pe faţada blocului cu nr. 35—37, se află fixată o placă de marmură care aminteşte că aici a fost clădirea în care în zilele de 8, 9 şi 10 mai 1921 s-au ţinut primele şedinţe ale Congresului de constituire a Partidului Comunist din Romînia. Crearea Partidului Comunist din Romînia a constituit o victorie istorică a leninismului împotriva oportunismului şi reformismului în mişcarea muncitorească din Romînia. Mobilizat şi îndrumat de Partidul Comunist, proletariatul din Romînia, avînd alături ţărănimea muncitoare şi intelectualitatea progresistă, a devenit stegarul luptei întregului popor pentru o viaţă mai bună. Cu un an mai tîrziu, în 1922, în Dealul Spirei, acolo unde în 1848 o companie de pompieri ţinuse piept unei armate otomane de cîteva mii de oameni, se dădea o nouă luptă: comuniştii, făuritorii partidului la Congresul din 1921, erau tîriţi la judecată, moşierii

Sediul Comitetului Central al Partidului Muncitoresc Romîn

şi fabricanţii încercînd să sugrume încă o dată, dar încă o dată zadarnic, voinţa de libertate a poporului.

Deseori bucureştenii trec pe vechea stradă a Ecoului, unde se află o casă modestă, pe faţada căreia o placă de marmură arată că aici a fost unul din nenumăratele sedii ilegale ale redacţiei «Scînteii». Pe Calea Griviţei, dincolo de Podul Grant, răsar siluetele cărămizii ale Uzinelor «Griviţa Roşie». Şi acest cartier cu veche tradiţie muncitorească este un vast şi viu muzeu de istorie. Fiecare porţiune de grilaj, fiecare colţ de stradă, dalele împroşcate în 1933 de sînge, povestesc despre eroicele lupte ale muncitorilor ceferişti de atunci, purtate aici împotriva ameninţării fascismului, împotriva sărăciei, împotriva exploatării. Pe Calea Victoriei, nu departe de locul unde, la 13 Decembrie 1918, pe o placardă de pînză roşie fusese înscrisă lozinca «Trăiască Republica Socialistă», în anii celui de-al doilea război mondial a fost sediul postului ilegal de radio «Romînia Liberă». Care cartier al Bucureştilor n-a înregistrat, la 23 August 1944, şi în lunile care s-au scurs pînă la instaurarea puterii populare, freamătul luptei pe care a pregătit-o şi a condus-o încercatul partid al comuniştilor? Acolo unde azi se înalţă, plină de o superbă frumuseţe şi vigoare, «Casa Scînteii», membrii curajoaselor formaţiuni patriotice au curăţat terenul de hitlerişti, luptînd cu arma în mînă. Şi la Cotroceni, acolo unde

astăzi se înalță uriașul combinat al industriei romînești de confecții, Fabrica de confecții și tricotaje « București », hitleriștii au fost nevoiți să muște pămîntul în fața asaltului impetuos al gărzilor muncitorești și al armatei. Și în vreme ce forțele patriotice, în frunte cu comuniștii, luptau cu eroism împotriva cotropitorilor hitleriști, prin bariera Colentinei intrau în București, în uralele mulțimii ieșite în întîmpinare, tancurile și automobilele amfibii sovietice. București, centrul insurecției armate victorioase, era mai plin de viață decît oricînd, în ciuda cruntelor răni ce-i sfîrtecaseră trupul anii războiului.

Palatul Marii Adunări Naționale a R.P.R.

Cîteva luni mai tîrziu, în Piața Palatului, unde se înalță azi cel mai modern complex de blocuri din capitală, sute de mii de cetățeni au luat parte, la 24 februarie 1945, la marea demonstrație împotriva guvernului condus de generalul călău Rădescu, cerînd instaurarea unui guvern cu adevărat democratic. La 6 Martie 1945, actuala Piață a Unirii — fosta Piață a Națiunii — fremăta de entuziasmul maselor muncitoare, care în acea zi cuceriseră o mare victorie prin instaurarea puterii populare.

Palatul Consiliului de Miniștri al R.P.R.

La 30 Decembrie 1947, sub conducerea

Noua Piață a Palatului R.P.R.

înțeleaptă și neșovăitoare a Partidului Comunist Romîn, poporul romîn înlătura monarhia, cel din urmă bastion al reacțiunii, proclamînd Republica Populară Romînă. Piața Palatului, devenită Piața Republicii, martora, decenii de-a rîndul, a atîtor manifestații ale maselor muncitoare, trăia, inundată de zecile de mii de cetățeni veniți aici din toate cartierele orașului, una din paginile cele mai de seamă ale istoriei ei. Clocotind de forță, de mîndrie, de speranță și fericire, capitala intra, împodobită cu stema Republicii Populare Romîne, în vîrsta nemuritoarei tinereți.

Bulevardul g-ral Magheru

Dar o dată cu instaurarea puterii populare, bucureștenii pășesc într-o nouă etapă, în care sînt nu numai martorii nemijlociți, ci și constructorii, făuritorii noului oraș, care, mărit și înfrumusețat, este inima patriei socialiste. Să mai amintim cum arăta pînă îndată după ultimul război cartierul Ferentari? Mahalaua cu case și magherițe sordide, cu șiragul cîrciumilor de vad mai mult electoral decît comercial, a devenit în mai puțin de zece ani, în anii puterii populare, un

cartier încîntător, cu blocuri moderne, cu canalizare şi lumină electrică şi cu o reţea de magazine luxoase cum vedeai odinioară numai pe Calea Victoriei.

Vedere din Parcul de cultură şi odihnă «Herăstrău»

Dar despre groapa Floreasca, cu maidanele de gunoaie ce se întindeau dincolo de fostele ateliere Ford? Locurile acestea merită să fie văzute. Urcă-te frumos în autobuzul 35 şi coboară într-un cartier tînăr ale cărui străzi fermecătoare, cu peluze de iarbă, cu pomi decorativi şi cu rondouri de flori, au nume ca: Bach, Verdi, Ceaikovski şi Chopin. E şi acesta un adevărat oraş. Dar ce oraş? În ultimii ani aici s-au construit peste 3.000 de apartamente şi s-au mutat în ele peste 10.000 de locuitori.

Mai era în vechii Bucureşti o margine de oraş vestită pentru sărăcia şi urîţenia ei: Vatra Luminoasă. Şi acolo s-a ridicat în aceşti ani un cartier nou de blocuri moderne. Dar nu numai acolo; în Bucureştii Noi, pe Calea Griviţei, pe Şos. Ştefan cel Mare, pe B-dul Pieptănari, în Drumul Taberei sau pe Calea Giuleşti, peisajul e de nerecunoscut... Prime etape în procesul de înnoire a Bucureştilor, pe baza planului de sistematizare a oraşului.

Dacă ne-ar cădea sub ochi o ştire veche, ce putea cu ani în urmă să pară senzaţională, şi anume că Stadionul A.N.E.F. (actualul Stadion al Republicii) putea cuprinde cifra (fantastică) de cca. 15.000 de spectatori, am surîde, gîndindu-ne că noul stadion din vecinătatea Vergului, Stadionul «23 August», poate adăposti 80.000 de iubitori ai sportului!

În preajma celui de-al doilea război mondial, şi anume în 1939, o statistică, probabil mult îndulcită şi rectificată, mărturisea totuşi că în Bucureşti erau pe vremea aceea 53% din clădiri construite cu materiale insalubre şi improprii, 40% din străzi nepavate, 33% din străzi fără canalizare şi 53% din străzi fără lumină electrică. În acelaşi an (1939) istoricul burghez N. Iorga releva amara situaţie, într-un adevărat strigăt de revoltă: «Aceşti Bucureşti de după război reprezintă tocmai contradicţia dintre o viaţă de sus...

În cartierul Bucureştii Noi

şi o viaţă de jos, tot aşa de săracă şi neţinută în seamă ca odinioară ».

Ceea ce burghezia nu a fost în stare să realizeze nici într-o sută de ani, înfăptuiesc în anii puterii populare oamenii muncii conduşi de Partidul Muncitoresc Romîn. În 1957—1958 s-au dat în folosinţă 7.800 apartamente noi, în 1959 s-au construit alte cîteva mii, în 1960 peste 7.700, iar în 1961 peste 15.000 de apartamente. Ritmul acesta, neostenit şi tenace al noilor construcţii, e vizibil în oricare cartier al capitalei. La tot pasul întîlneşti gardurile provizorii de papură care împrejmuiesc şantierele noilor blocuri şi în fiecare lună se deschid noi magazine. Se extind neîncetat reţelele de electricitate, telefoane, de canalizare şi apă, cele de gaze naturale şi se întreprind noi lucrări vaste de pavare şi asfaltare a străzilor de la periferii.

Astfel, în ultimii ani s-au pavat străzi pe o suprafaţă de aproape 5.000.000 m.p., adică mai mult decît s-a realizat sub vechiul

Blocuri noi în cartierul Floreasca

Alee din cartierul Ferentari

regim în decurs de 60 de ani. Faţă de 1938, în oraş se distribuie astăzi de peste 3 ori mai multă apă potabilă, lungimea reţelei crescînd, numai în ultimii 6 ani, cu 124 km.

Interior de la Uzinele «Tudor Vladimirescu»

Oraş vestit pentru bogăţia, întinderea şi varietatea spaţiilor sale verzi, a parcurilor, pădurilor şi locurilor de recreaţie ce-l împodobesc, Bucureştii se bucură de prezenţa în imediata lor vecinătate a unui încîntător şirag de lacuri asanate, modernizate, amenajate cu ştranduri, debarcadere şi instalaţii pentru sporturi nautice. Locuri de odihnă şi destindere, aceste parcuri, grădini şi păduri sînt totodată minunate locuri de manifestări culturale (concerte, expoziţii etc.).

Viaţa economică a capitalei cunoaşte, de asemenea, un avînt şi o dezvoltare fără precedent, într-un ritm de neimaginat în trecut. Astfel, numai sporul de producţie obţinut de industria bucureşteană între anii 1959 şi 1961 este de două ori mai mare decît întreaga producţie industrială a oraşului din 1938. Volumul producţiei industriale a Bucureştilor depăşeşte cu 20% întreaga producţie din 1938 a industriei Romîniei. Puternica industrie socialistă bucureşteană fabrică azi o gamă variată de produse: maşini-unelte, autobuze, cazane cu aburi tip Vuia complet automatizate, linii de ciment de mare capacitate, utilaj electro-

Hală a Uzinelor «Republica»

Fabrica de confecţii şi tricotaje « Bucureşti »

tehnic, maşini agricole, aparate de radio, bunuri de larg consum etc. Ea dă astăzi 30% din întreaga producţie a industriei constructoare de maşini a ţării, 32% din producţia industriei chimice, 37% din aceea de confecţii, 30% din aceea de textile, 27% din aceea de pielărie şi încălţăminte. Uzinele metalurgice «23 August» şi «Republica», Uzinele « Semănătoarea », Uzinele de pompe şi maşini agricole, Uzinele «Tudor Vladimirescu», Uzinele «Vulcan», Uzinele de maşini electrice, Uzinele « Griviţa Roşie », Uzinele « Danubiana », Uzinele textile « 7 Noiembrie » şi « F.R.B. », Combinatul de cauciuc « Jilava », Uzinele « Electronica », Fabrica de confecţii şi tricotaje « Bucureşti » — sînt numai cîteva din numeroasele întreprinderi socialiste care conferă oraşului calitatea de cel mai mare centru industrial al Romîniei. Cu multe uzine noi, cu multe fabrici reprofilate şi reutilate cu instalaţii moderne şi de înaltă tehnicitate, industria socialistă bucureşteană alcătuieşte un factor important în opera de desăvîrşire a construcţiei socialiste.

Interior de la Fabrica de produse lactate « Bucureşti »

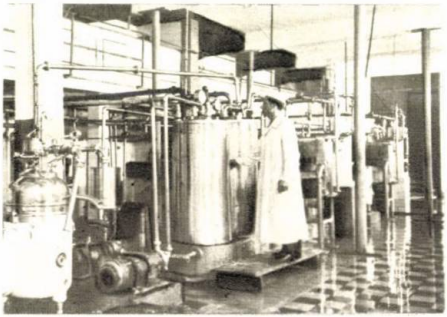

În domeniul sanitar, grija partidului şi a guvernului pentru oamenii muncii, pentru sănătatea lor, se oglindeşte într-o serie întreagă de realizări. Pe lîngă lărgirea şi modernizarea vechilor instituţii spitaliceşti

Combinatul poligrafic « Casa Scînteii ». În stînga monumentul lui V. I. Lenin

au fost create altele noi, printre care spitalul clinic « Fundeni », Institutul clinic de pediatrie « Emilia Irza », spitalul « Carol Davila » etc. În Bucureşti stau astăzi la dispoziţia populaţiei de peste două ori mai multe paturi de spital decît în 1938.

Sînt date, sînt cifre, sînt exemple, pe care oricît ai vrea să le eviţi — pentru a nu încărca lectura unor astfel de sumare însemnări despre Bucureşti — nu le poţi trece cu vederea. În 1961, de exemplu, populaţia capitalei a cumpărat cu 15% mai multe produse alimentare, cu 37% mai multe ţesături, tricotaje şi confecţii şi cu aproape 50% mai multă încălţăminte decît în 1959. Sau altă cifră: capitala numără astăzi aproape 5.000 de magazine. În 1938 funcţionau în Bucureşti 105 şcoli de cultură generală

Academia R.P.R.

Piața Universității

și 13 facultăți și institute superioare. În 1962 în București erau 272 de școli de cultură generală și 50 de facultăți și institute superioare. În 1961—1962 școlile elementare de 8 ani și școlile medii din capitală au fost frecventate de un număr de 7 ori mai mare de elevi decît în 1938. În institutele de învățămînt superior din București au învățat, în același an, o dată și jumătate mai mulți studenți decît erau în 1938 în întreaga țară. București este cel mai important centru de învățămînt din țară și în fiecare an ies de pe băncile institutelor și facultăților mii de cadre noi, fii devotați ai clasei muncitoare, constructori entuziaști ai socialismului. Numai în anii 1959—1961, pentru cuprinderea unui număr sporit de tineri în procesul de învățămînt, s-au construit 39 localuri noi de școală cu 750 săli de clasă. În ultimii ani s-au construit și amenajat în capitală cămine studențești cuprinzînd 20.000 de locuri și cantine

Monumentul Eroilor Patriei din fața Academiei Militare Generale

la care iau masa peste 18.000 de studenţi.

Centru al vieţii ştiinţifice şi artistice a ţării, Bucureştii sînt leagănul noii culturi socialiste.

Aici se află Academia Republicii Populare Romîne şi cele 25 institute de cercetări în toate domeniile ştiinţei pendinte de ea, ca şi zeci de institute ştiinţifice departamentale, institute ale căror lucrări duc peste graniţă prestigiul sporit al culturii ţării noastre. În Bucureşti se află instituţii cum sînt: Combinatul poligrafic « Casa Scînteii », Radiodifuziunea şi Televiziunea romînă, Biblioteca centrală de stat, Muzeul de artă al R.P.R., sediile centrale ale uniunilor artistice de creaţie, cărora li se adaugă reţeaua celor peste 20 săli de teatru şi teatre de vară şi a altor cîteva zeci de cinematografe, a celor peste 700 de biblioteci publice, a celor 65 de case raionale de cultură şi cămine culturale — de asemenea foarte multe de construcţie recentă — a celor 39 de muzee şi case memoriale.

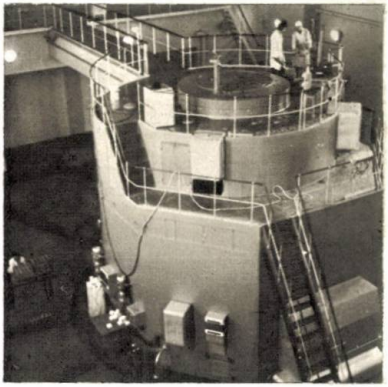

Reactorul atomic al Institutului de fizică atomică al Academiei R.P.R.

Tot în capitală îşi desfăşoară activitatea Filarmonica de stat « George Enescu », orchestrele simfonice — a Radioteleviziunii şi a Cinematografiei — numeroase ansambluri de dansuri şi cîntece populare.

Oraş cu o viaţă culturală intensă şi bogată, Bucureştii s-au îmbogăţit numai într-un singur an — 1961 — cu 3 noi săli de cinematograf, avînd fiecare peste 800 de locuri, instalaţii de proiecţie pe ecran lat şi instalaţii acustice şi de iluminat dintre cele mai moderne, cu o mare sală de expoziţii în Piaţa Scînteii şi cu o nouă sală de teatru.

Peste 300.000 de oameni ai muncii sînt abonaţi la ziare şi publicaţii, iar numărul posesorilor de aparate de radio, televiziune şi al abonaţilor la reţeaua de radioficare se ridică la 460.000. Peste 30.000.000 de cetăţeni au vizionat în anul 1961 spectacole de teatru şi cinematograf.

Prin grija partidului şi a guvernului, în centrul oraşului a fost construită şi pusă la dispoziţia cetăţenilor o nouă şi impozantă sală, prevăzută cu cele mai moderne instalaţii tehnice şi destinată manifestărilor cu caracter obştesc şi cultural. Este noua Sală a Palatului R.P.R., în care peste 3.000 de oameni ai muncii pot să ia parte la diverse spectacole, concerte, congrese, conferinţe etc.

Toate acestea rotunjesc personalitatea Bucureştilor, oraşul în care locuiesc astăzi 1.360.000 de cetăţeni. Inimă a ţării, Bucureştii

Calea Griviţei astăzi

Blocuri noi în cartierul Giulești

sînt centrul vieții politice a Republicii Populare Romîne. Aici își desfășoară activitatea Comitetul Central al Partidului Muncitoresc Romîn și guvernul țării, aici au loc sesiunile Marii Adunări Naționale, aici activează organele de conducere ale Consiliului Central al Sindicatelor, Uniunii Tineretului Muncitor, Consiliului Național al Femeilor din R.P.R., Comitetului Național pentru Apărarea Păcii și ale altor organizații de masă și obștești. În acest oraș puternic, mîndru și tînăr stau și lucrează fără preget, pentru binele patriei și pentru viitorul ei de aur, conducătorii iubiți și încercați ai statului nostru.

Opriți-vă în fața noilor blocuri în zilele în care se mută în ele noii locatari. Veți avea revelația unui poem de o rară intensitate lirică.

Priviți mecanicii uriașelor macarale care înalță cu brațul lor de oțel cîte un perete întreg prefabricat. Priviți dulgherii care fixează ferestrele, priviți chituitorii care-și scriu numele pe cristalul vitrinelor ca pe un soclu nepieritor de marmură, priviți zidarii care așază cărămizile unui nou etaj, imaginați-vă fruntea arhitecților aplecați peste planșetele lor, imaginați-vă dogoarea cuptoarelor de clinker, strălucirea de argint-viu a fierului-beton cînd iese din laminor, imaginați-vă migala de bijutier a lăcătușului care face cheile și broaștele miilor de noi apartamente — toate alcătuiesc

la un loc versurile imnului de slavă pe care sute de mii de oameni îl înalță construcției socialismului și păcii.

Acest superb și grandios elan constructiv n-ar fi fost cu putință dacă în fruntea poporului muncitor nu s-ar fi aflat conducătorul său neînfricat și înțelept, Partidul Muncitoresc Romîn, acela care, organizînd în trecut marea luptă de eliberare, a descătușat uriașele energii creatoare ale maselor largi populare, însuflețindu-le zi de zi în opera plină de patos a construcției socialiste.

CÎTEVA OBIECTIVE TURISTICE, ADRESE ŞI INDICAŢII UTILE

INSTITUŢII ALE PUTERII ŞI ADMINISTRAŢIEI DE STAT

Consiliul de Stat al R.P.R. — Calea Victoriei, 53

Marea Adunare Naţională — Aleea Marii Adunări Naţionale, 5

Consiliul de Miniştri — B-dul Ilie Pintilie, 1

Ministerul Afacerilor Externe — B-dul Republicii, 33

Ministerul Afacerilor Interne — Str. Dobrogeanu-Gherea, 3

Consiliul Superior al Agriculturii — B-dul Republicii, 24

Ministerul Comerţului Interior — Str. Doamnei, 12

Sfatul Popular al Capitalei

Ministerul Comerţului Exterior — B-dul Republicii, 14

Ministerul Economiei Forestiere — Str. Bibliotecii, 2

Ministerul Finanţelor — Str. Doamnei, 8

Ministerul Forţelor Armate — Str. Valter Mărăcineanu, 5

Ministerul Industriei Alimentare — Calea Victoriei, 63—69

Ministerul Metalurgiei şi Construcţiilor de Maşini — Calea Victoriei, 133

Ministerul Industriei Petrolului şi Chimiei — Str. Scaune, 1

Ministerul Industriei Uşoare — Str. Ion Ghica, 13

Ministerul Industriei Construcţiilor — B-dul Anul 1848, 10

Ministerul Învăţămîntului — Str. Alex. Popov, 30

Comitetul de Stat pentru Cultură şi Artă — Piaţa Scînteii, 1

Ministerul Justiţiei — B-dul 6 Martie, 33

Ministerul Minelor şi Energiei Electrice — B-dul g-ral Magheru, 33

Ministerul Sănătăţii şi Prevederilor Sociale — Str. locot. Lemnea, 2

Ministerul Transporturilor și Telecomunicațiilor

Sfatul Popular al regiunii București — Str. Ilov, 6

Sfatul Popular al Capitalei — B-dul 6 Martie, 27

Sfatul Popular al raionului 30 Decembrie — Piața Amzei, 13

Sfatul Popular al raionului 1 Mai — Str. Al. Sahia, 33

Sfatul Popular al raionului 23 August — B-dul Gh. Dimitrov, 92

Ministerul Transporturilor și Telecomunicațiilor — B-dul Dinicu Golescu, 38

Comitetul de Stat pentru Construcții, Arhitectură și Sistematizare — Str. Calomfirescu, 8

Comitetul de Stat al Planificării — Calea Victoriei, 152

Direcția Centrală de Statistică de pe lîngă Consiliul de Miniștri — Str. Stavropoleos, 8

Comitetul pentru Tehnica Nouă de pe lîngă Consiliul de Miniștri — Str. N. Iorga, 36

Camera de Comerț a R.P.R. — B-dul N. Bălcescu, 22

Direcția generală pentru energie, metrologie, standarde și invenții — Str. Știrbei Vodă, 186

Sfatul Popular al raionului Tudor Vladimirescu — Str. Parfumului, 2

Sfatul Popular al raionului Nicolae Bălcescu — Splaiul Independenței, 7

Sfatul Popular al raionului V. I. Lenin — B-dul 6 Martie, 9

Sfatul Popular al raionului 16 Februarie — Str. Matei Millo, 7

Sfatul Popular al raionului Griviţa Roșie — B-dul Banu Manta, 9

Tribunalul Capitalei R.P.R. — Calea Rahovei, 4

Notariatul de Stat al Capitalei și regiunii București — B-dul 6 Martie, 33.

● ORGANIZAȚII POLITICE ȘI OBȘTEȘTI

Comitetul Central al Partidului Muncitoresc Romîn — Str. S. Kirov, 2

Comitetul Central al Uniunii Tineretului Muncitor — Str. S. Kirov, 6

Consiliul Central al Sindicatelor din R.P.R. — Str. Ştefan Gheorghiu, 14
Comitetul Naţional pentru Apărarea Păcii — Str. Polonă, 19
Consiliul Naţional al Femeilor din R.P.R. — Str. Ştefan Gheorghiu, 16
Asociaţia romînă pentru legăturile de prietenie cu U.R.S.S. (A.R.L.U.S.) — Str. Ion Ghica, 5—7
Crucea Roşie a R.P.R. — Str. Biserica Amzei, 29
Uniunea centrală a cooperativelor meşteşugăreşti (UCECOM) — Calea Plevnei, 46
Uniunea centrală a cooperativelor de consum (CENTROCOOP) — Calea Victoriei, 29.

INSTITUTE ŞTIINŢIFICE

Academia Republicii Populare Romîne — Calea Victoriei, 125; cu următoarele unităţi ştiinţifice: Institutul de biochimie — Str. Popovici, 20; Centrul de cercetări antropologice — B-dul Dr. Petru Groza, 8; Institutul de biologie — Str. locot. Lemnea, 16; Centrul de cercetări chimice — Splaiul Independenţei, 89; Centrul de cercetări metalurgice — Str. Foişor, 41;

Institutul central de cercetări agricole

Centrul de cercetări fonetice şi dialectologice — Calea Victoriei, 194; Institutul de arheologie — Str. I. C. Frimu, 11; Institutul de cercetări economice — B-dul Ana Ipătescu, 50; Institutul de cercetări juridice — B-dul 6 Martie, 33; Institutul de energetică — Şos. Vitan, 236; Institutul de endocrinologie — B-dul Aviatorilor, 34; Institutul de fizică — Calea Victoriei, 144; Institutul de fizică atomică — comuna Măgurele; Institutul de fiziologie normală şi patologică « D. Danielopolu » — B-dul 1 Mai, 11; Institutul de filozofie — B-dul Ilie Pintilie, 6; Institutul de folclor — Str. N. Beloiannis, 25; Institutul de geologie şi geografie — Str. dr. Burghelea, 1—3; Institutul de inframicrobiologie — Şos. Mihai Bravu, 281; Institutul de istorie — B-dul Aviatorilor, 1; Institutul

Institutul de endocrinologie

de istoria artei — Calea Victoriei, 11; Institutul de istorie literară și folclor — B-dul Republicii, 73; Institutul de lingvistică — Calea Victoriei, 194; Institutul de matematică — Str. M. Eminescu, 47; Institutul de mecanică aplicată « Traian Vuia» — Str. C. Mille, 15; Institutul de neurologie « I. P. Pavlov » — Str. Povernei, 42; Institutul de psihologie — Str. Frumoasă, 26; Institutul de studii romîno-sovietic — Str. Gutenberg, 3 bis; Institutul de speologie « Emil Racoviță » — Str. dr. Capșa, 8; Institutul de medicină internă — Șos. Ștefan cel Mare, 89; Observatorul astronomic — Str. Cuțitul de Argint, 5; Colectivul « Ampelografia R.P.R. » — B-dul Mărăști, 61; Colectivul de pedologie — Șos. Kiseleff, 2; Colectivul « Pomologia R.P.R. » — B-dul Mărăști, 61; Colectivul de chimio-terapie — B-dul Dr. Petru Groza, 8

Institutul de Istorie a Partidului de pe lîngă C. C. al P.M.R. — Str. Ministerului, 4

Institutul de anatomie patologică « Dr. V. Babeș » — Splaiul Independenței, 99

Institutul de balneologie și fizioterapie — B-dul G. Coșbuc, 14

Institutul central de cercetări agricole — B-dul Mărăști, 61

Institutul de cercetări pentru cereale și plante tehnice — Comuna Fundulea

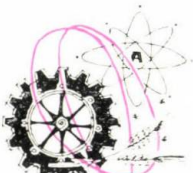

Institutul de cercetări chimice (ICECHIM) — Splaiul Independenței, 202

Institutul de cercetări chimico-farmaceutice — Șos. Vitan, 112

Institutul de cercetări electrotehnice — B-dul Tudor Vladimirescu, 47

Institutul de cercetări metalurgice — Str. Mehadiei, 39
Institutul de cercetări miniere — Calea Victoriei, 220
Institutul de cercetări ştiinţifice pentru protecţia muncii — Str. g-ral Budişteanu, 15
Institutul de cercetări textile — Str. Vulturi, 12
Institutul pentru mecanizarea agriculturii — Şos. N. Bălcescu, 6 (Băneasa)
Institutul de cercetări şi proiectări pentru stuf şi hîrtie — Calea Victoriei, 118
Institutul de documentare tehnică — Str. V. Kuibîşev, 27—29
Institutul de ftiziologie — Şos. Viilor, 90
Institutul de geriatrie — Str. Căldăruşani, 9
Institutul de igienă şi sănătate publică — Str. Dr. Leonte, 1
Institutul de expertiză şi recuperare a capacităţii de muncă — Str. Romulus, 62
Institutul de microbiologie, parazitologie şi epidemiologie «Prof. Dr. I. Cantacuzino» — Splaiul Independenţei, 103
Institutul de cercetări pedagogice — Str. Sfinţii Apostoli, 14
Institutul de oncologie — B-dul 1 Mai, 11.

INSTITUŢII DE ÎNVĂŢĂMÎNT SUPERIOR

Conservatorul « Ciprian Porumbescu » — Str. Ştirbei Vodă, 33
Institutul agronomic « N. Bălcescu » — B-dul Mărăşti, 59 (cu următoarele facultăţi: Facultatea de agricultură; Facultatea de horticultură; Facultatea de medicină veterinară — aceasta din urmă în Splaiul Independenţei, 105)
Institutul de arhitectură « Ion Mincu » — Str. Biserica Enei, 3
Institutul de arte plastice « N. Grigorescu » — Str. g-ral Budişteanu, 19
Institutul de artă teatrală şi cinematografică « I. L. Cara-

Clădirea facultăţilor de ştiinţe juridice şi filozofie ale Universităţii din Bucureşti

giale » — B-dul Schitu Măgureanu, 1

Institutul de construcţii — B-dul mareşal F. I. Tolbuhin, 80; (cu următoarele facultăţi: Facultatea de construcţii civile, industriale şi agricole — Calea Plevnei, 59; Facultatea de instalaţii şi utilaje de construcţii — B-dul mareşal F. I. Tolbuhin, 80; Facultatea de construcţii feroviare, drumuri şi poduri — B-dul Lacul Tei, 124; Facultatea de construcţii hidrotehnice — B-dul 1 Mai, 108)

Institutul de cultură fizică — Str. maior Ene, 12

Institutul de medicină şi farmacie — Str. Dionisie Lupu, 37 (cu următoarele facultăţi: Facultatea de medicină generală — B-dul Dr. Petru Groza, 8; Facultatea de farmacie — Str. Al. Sahia, 19; Facultatea de stomatologie — Calea Plevnei, 19; Facultatea pentru perfecţionarea şi specializarea medicilor şi farmaciştilor — Str. Progresului, 12)

Institutul pedagogic « Maxim Gorki » — Str. Pitar Moş, 7—11

Institutul de petrol, gaze şi geologie — Str. Traian Vuia, 6; (cu următoarele facultăţi: Facultatea de geologie tehnică; Facultatea de exploatare a zăcămintelor de ţiţei şi gaze; Facultatea de tehnologie şi chimizare a ţiţeiului şi gazelor; Facultatea de maşini şi utilaj petrolifer)

Institutul politehnic — Str. Polizu, 1; (cu următoarele facultăţi: Facultatea de mecanică; Facultatea de mecanică agricolă; Facultatea de metalurgie; Facultatea de chimie industrială; Facultatea de electrotehnică; Facultatea de energetică; Facultatea de electronică şi telecomunicaţii; Facultatea de tehnologie a construcţiilor de maşini; Facultatea de transporturi)

Institutul de ştiinţe economice « V. I. Lenin » — Piaţa Romană, 6; (cu următoarele facultăţi: Facultatea de economie generală; Facultatea de finanţe, credit şi contabilitate; Facultatea de comerţ şi merceologie)

Universitatea Bucureşti — B-dul 6 Martie, 64; (cu următoarele facultăţi: Facultatea de chimie — Splaiul Independenţei, 89; Facultatea de filologie şi Facultatea de istorie — Str. Edgar Quinet, 7; Facultatea de fizică şi Facultatea de matematică — Str. Academiei, 14; Facultatea de geologie şi geografie — B-dul N. Bălcescu, 1; Facultatea de ştiinţe juridice şi Facultatea de filozofie — B-dul 6 Martie, 64; Facultatea de ştiinţe naturale — Splaiul Independenţei, 91)

UNIUNI DE CREAȚIE, INSTITUȚII ȘI ASOCIAȚII CULTURALE, SPORTIVE ȘI PROFESIONALE

Asociația artiștilor-fotografi din R.P.R. — B-dul g-ral Magheru, 27

Asociația corespondenților presei străine din Romînia — Str. Al. Donici, 6

Asociația juriștilor din R.P.R. — B-dul g-ral Magheru, 22

Asociația pentru Națiunile Unite din R.P.R. — Str. Biserica Amzei, 5—7

Asociația oamenilor de artă din instituțiile teatrale și muzicale din R.P.R. — Str. Filimon Sîrbu, 16

Asociația oamenilor de știință din R.P.R. — Calea Victoriei, 125

Comisia națională a R.P.R. pentru U.N.E.S.C.O. — B-dul Dacia, 35

Comitetul romîn pentru colaborare și înțelegere reciprocă între popoarele din Balcani, — Str. Polonă, 19

Institutul romîn pentru relațiile culturale cu străinătatea (I.R.R.C.S.) — B-dul Dacia, 35

Societatea de științe istorice și filologice din R.P.R. — B-dul Aviatorilor, 1

Societatea de științe matematice și fizice din R.P.R. — Str. Academiei, 14

Societatea de științe economice din R.P.R. — B-dul Ana Ipătescu, 50

Societatea de științe naturale și geografie din R.P.R. — B-dul Schitu Măgureanu, 9

Uniunea arhitecților din R.P.R. — Str. Episcopiei, 9

Uniunea artiștilor plastici din R.P.R. — Calea Victoriei, 155

Uniunea asociațiilor studenților din R.P.R. (U.A.S.R.) — Str. S. Kirov, 6—8

Uniunea compozitorilor din R.P.R. — Calea Victoriei, 141

Uniunea de cultură fizică și sport din R.P.R. (U.C.F.S.) — Str. Vasile Conta, 16

Uniunea societăților de științe medicale din R.P.R. — Str. Progresului, 8—10

Uniunea scriitorilor din R.P.R. — Șos. Kiseleff, 10

Uniunea ziariștilor din R.P.R — Calea Victoriei, 163

MONUMENTE ISTORICE, ARHITECTONICE ȘI ARTISTICE ȘI LOCURI MEMORABILE

Monumentul de cultură « Casa Scînteii » — Piața Scînteii, 1

Monumentul Eroilor Patriei — Piața Eroilor

Monumentul Eroilor din Dealul Spirei — Str. Uranus (ridicat în amintirea luptelor purtate în 1848 de pompierii bucu-

Palatul Mogoşoaia

reşteni împotriva cotropitorilor otomani)

Monumentul lui V. I. Lenin — Piaţa Scînteii

Monumentul Eroilor Sovietici — Piaţa Victoriei

Monumentul din curtea Uzinelor « Griviţa Roşie » — Calea Griviţei, 357 (ridicat în memoria muncitorilor ceferişti ucişi mişeleşte la 16 februarie 1933 de către guvernanţii reacţionari)

Palatul Grigore Ghica — Str. Doamna Ghica-Tei, 5 (construit în prima jumătate a sec. al XIX-lea)

Palatul Justiţiei — Calea Rahovei, 4 (construit în 1890 —1895)

Palatul Marii Adunări Naţionale — Aleea Marii Adunări Naţionale, 5

Palatul şi Biserica Patriarhiei — Aleea Marii Adunări Naţionale, 21 (construite în sec. al XVII-lea)

Placa memorială « 13 Decembrie 1918» — Calea Victoriei, lîngă Palatul telefoanelor (aşezată în amintirea celor 102 muncitori ucişi din ordinul guvernanţilor reacţionari)

Placa memorială din B-dul N. Titulescu, 35 (aşezată în faţa clădirii unde a funcţionat, între 1921—1924, sediul comitetului local Bucureşti al Partidului Comunist din Romînia)

Placa memorială din Str. Academiei 35—37 (pe locul unde a fost clădirea în care s-au ţinut la 8, 9 şi 10 mai 1921, primele şedinţe ale Congresului de constituire a Partidului Comunist din Romînia)

Placa memorială din Calea Victoriei, 134 (aşezată în faţa clădirii unde între 1939—1940 a funcţionat postul de radio ilegal « Romînia liberă », organizat de Partidul Comunist din Romînia)

Placa memorială din Str. Şcoala Floreasca, 34 (aşezată în faţa clădirii unde între 1941—1944 a funcţionat tipografia ilegală a Partidului Comunist din Romînia)

Placa memorială din Str. C. Burcă, 27 (aşezată în faţa clădirii unde au avut loc

şedinţe conspirative ale P.C.R. în vederea pregătirii insurecţiei armate de la 23 August 1944 şi unde au fost ţinuţi sub pază, după arestarea lor în după-amiaza zilei de 23 August 1944, majoritatea membrilor guvernului antonescian).

Statuia lui Mihail Kogălniceanu — Piaţa M. Kogălniceanu (om politic, luptător pentru Unirea Ţărilor Romîne, 1817—1891)

Statuia lui Gheorghe Lazăr — Piaţa N. Bălcescu (întemeietorul primei şcoli romîneşti din Bucureşti, 1779—1823)

Statuia lui Ion Eliade Rădulescu — Piaţa N. Bălcescu (scriitor, om de cultură, 1802—1872)

Statuia lui Mihai Viteazul — Piaţa N. Bălcescu (primul domnitor — 1593—1601 — care a unit pentru scurtă vreme sub domnia sa Ţara Romînească cu Moldova şi Transilvania)

Arcul de Triumf — Şos. Kiseleff

Arhivele Statului — Str. Arhivelor, 2

Biserica Curtea Veche — Str. 30 Decembrie, 33 (a doua jumătate a sec. al XVI-lea);

Biserica Sf. Gheorghe Nou — Piaţa 1848 (sec. al XVII-lea; reconstruită în sec. al XIX-lea); în curtea bisericii statuia domnitorului Constantin Brîncoveanu (1688—1714)

Biserica Stavropoleos — Str. Poştei, 6 (sec. al XVIII-lea)

Biserica Sfinţii Apostoli — Str. Sf. Apostoli, 33 (prima jumătate a sec. al XVII-lea)

Biserica Colţea — B-dul Anul 1848, 1 (a doua jumătate a sec. al XVII-lea)

Rondul cu busturile clasicilor literaturii romîne — Grădina Cişmigiu

Mănăstirea Plumbuita — Str. Matei Basarab, 58 (sec. al XVII-lea)

Mănăstirea Antim — Str. Antim, 29 (sec. al XVIII-lea)

MUZEE, COLECŢII ŞI SĂLI DE EXPOZIŢII

Muzeul de artă al R.P.R. — Calea Victoriei, 53 (deschis zilnic între 11—19, luni închis; cuprinde o galerie de artă romînească, una de artă universală şi o secţie de grafică)

Muzeul de Istorie a Partidului Muncitoresc Romîn — Şos. Kiseleff, 3 (deschis zilnic între 9—19, luni închis)

Muzeul « Marx-Engels-Lenin » de pe lîngă Institutul de Istorie a P.M.R. — Şos. Kiseleff, 3 (deschis zilnic între 9—19, luni închis)

Muzeul de istorie a oraşului Bucureşti — B-dul Anul 1848, 2 (deschis zilnic între 11—20 luni închis)

Muzeul romîno-rus — Str. Fundaţiei, 4 (deschis zilnic între 9—13 şi 16—19, luni închis;

cuprinde obiecte şi documente din trecutul relaţiilor romîno-ruse)

Muzeul literaturii romîne — Şos. Kiseleff, 10 (deschis marţi şi sîmbătă între 10—14, miercuri şi vineri între 14—18, joi şi duminică între 10—18, luni închis)

Muzeul de artă feudală brîncovenească — comuna Mogoşoaia (deschis zilnic între 9—17; luni şi marţi închis; cuprinde piese reprezentative privind arta şi cultura din epoca domnitorului Constantin Brîncoveanu)

Muzeul de artă feudală al Academiei R.P.R. «Ing. Minovici» — Str. dr. N. Minovici, 3 (deschis zilnic între 10—13 şi 16—19, luni închis)

Muzeul de artă populară al R.P.R. — Calea Victoriei, 107 (deschis zilnic între 11—19; duminica între 11—20, luni închis)

Muzeul de artă populară « Dr. N. Minovici » — Str. dr. N. Minovici, 1 (deschis zilnic între 10—13 şi 16—19, luni închis)

Muzeul « Theodor Aman » — Str. C. A. Rosetti, 8 (deschis zilnic între 14—20; duminica între 10—14 şi 16—20, luni închis; cuprinde opere ale pictorului, 1831—1891)

Muzeul « George Enescu » — Calea Victoriei, 141 (deschis zilnic între 10—13 şi 17—19, luni închis)

Muzeul de istorie naturală « Grigore Antipa» — Şos. Kiseleff, 1 (deschis zilnic între 10—14 şi 16—19, duminica între 10—19, luni închis; cuprinde colecţii din domeniul mineralogiei şi zoologiei)

Muzeul « Cornel Medrea » — Str. g-ral Budişteanu, 16 (deschis zilnic între 14—20, duminica între 10—13 şi 16—20, cuprinde opere ale artistului poporului C. Medrea)

Muzeul militar central — Str. Izvor, 137 (deschis zilnic între 10—13 şi 16—20, 30, duminica între 10—13 şi 16—21; marţi închis)

Muzeul naţional de antichităţi al Academiei R.P.R. — Str. I. C. Frimu, 11 (deschis zilnic între 10—15, luni închis; cuprinde colecţii arheologice, lapidarium, colecţii numismatice)

Muzeul « Pictor Gh. Tattarescu » — Str. Domniţa Anastasia, 7 (deschis marţi, vineri şi duminică între 10—13 şi 16—20, joi între 16—20; cuprinde opere ale artistului, 1820—1894)

Muzeul satului — Şos. Kiseleff, 20 (deschis zilnic între 10—14 şi 16—20; duminică între 10—

20; luni închis; cuprinde, sub cerul liber, case şi gospodării ţărăneşti complete, repartizate pe zone etnografice)

Muzeul Teatrului Naţional «I.L. Caragiale» — Calea Victoriei, 42 (Pasajul Comedia) (deschis zilnic între 10—13 şi 19—21; luni închis)

Muzeul ştiinţelor experimentale — B-dul Ana Ipătescu, 21 (deschis miercuri şi vineri între 9—13, marţi, joi, sîmbătă şi duminică între 18—22; luni închis; cuprinde un observator astronomic popular, o staţie meteorologică şi o expoziţie permanentă astronomică)

Muzeul «Cecilia şi Frederic Storck» — Str. V. Alecsandri, 16 (deschis marţi, joi şi duminică între 10 — 13 şi 16—19; cuprinde picturi şi sculpturi ale soţilor Storck şi ale tatălui şi fratelui artistului, 1872—1942)

Muzeul centrului de documentare tehnică — Parcul Libertăţii, 5 (deschis joi între 7 — 17 şi duminică între 9 — 20; cuprinde materiale din domeniul mecanicii, hidraulicii şi al electronicii)

Muzeul «Zambaccian» — Str. Muzeul Zambaccian, 21 A (deschis zilnic între 11—18, luni închis; cuprinde opere ale celor mai de seamă artişti romîni, clasici şi contemporani)

Colecţia «Elena şi Dr. I.N. Dona» — Str. g-ral Dona, 12 (deschisă marţi, joi, duminică între 10—13, 16—19; cuprinde picturi şi sculpturi de artişti romîni şi străini, precum şi numeroase obiecte de artă)

Colecţia «G. Oprescu» —Str. dr. Clunet, 16 (deschisă duminică între 15—17; cuprinde

Muzeul de Istorie a Partidului Muncitoresc Romîn. În prim-plan monumentul Eroilor Sovietici

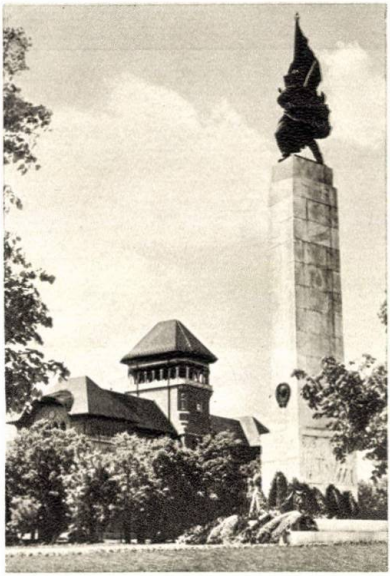

Muzeul de artă al R.P.R.

picturi şi gravuri de artişti romîni şi străini şi obiecte de artă)

Galeriile de artă ale Fondului plastic — Sala din B-dul g-ral Magheru, 20; sala « N. Cristea » din Str. Brezoianu, 23—25; sala din Calea Victoriei, 132; sala din B-dul N. Bălcescu, 23; sala din Str. Lipscani, 20 (adăpostesc periodic expoziţii colective sau individuale, de pictură, sculptură, grafică, artă decorativă sau aplicată)

Pavilionul de expoziţii al economiei naţionale a R.P.R., —Piaţa Scînteii

Pavilionul central de expoziţii din Parcul de cultură şi odihnă « Herăstrău » — Şos. Kiseleff, 24

Sala de expoziţii « Dalles » — B-dul N. Bălcescu, 18

BIBLIOTECI

Biblioteca Academiei R.P.R. — Calea Victoriei, 125 (deschisă zilnic între 8—22, vineri şi duminică între 8—14; (cuprinde o secţie de bibliografie şi documentare, iar în cadrul secţiei de colecţii un cabinet numismatic, un cabinet de stampe, gravuri şi muzică, un cabinet de manuscrise, hărţi şi cărţi rare)

Biblioteca centrală A.R.L.U.S. — Str. Ion Ghica, 5 (deschisă zilnic între 8—21; duminică închisă)

Biblioteca centrală de stat — Str. Ion Ghica, 14 (deschisă zilnic între 8—21,30, joi şi duminică după-amiază închisă; dispune de o sală de audiţii muzicale individuale la cască, pusă la dispoziţia iubitorilor de muzică şi a celor care fac diferite studii în domeniul acesta)

Biblioteca centrului de documentare medicală — Str. Polonă, 4 (deschisă zilnic între 8—22; luni între 12—22, duminică închisă)

Biblioteca centrală universitară — Str. S. Kirov, 1 (deschisă zilnic între 8—13,30, 14,30—21, duminică după-amiază închisă)

Biblioteca centrală pedagogică — Șos. Panduri, 20 (deschisă zilnic între 7,30—21)

Biblioteca Institutului de documentare tehnică (I.D.T.) — Str. V. Kuibîșev, 27—29 (deschisă zilnic între 8—20, sîmbătă și duminică între 8—14)

Biblioteca de literatură străină — Str. Fundației, 2 (deschisă luni, miercuri, vineri între 14—21; marți, joi și duminică între 8—14,30; sîmbătă închisă)

Biblioteca orășenească « Mihail Sadoveanu » — Str. Slătineanu, 16 (deschisă zilnic între 10—13 și 16—21, duminică între 9—14; luni închisă)

CLUBURI, CASE DE CULTURĂ ȘI SĂLI DE CONFERINȚE

Casa agronomului — Str. Radiodifuziunii, 2 (Băneasa) (deschisă zilnic între 7,30—15,30)

Casa arhitectului — Str. Episcopiei, 9

Casa centrală a armatei — Str. C. Mille, 1 (deschisă zilnic între 9—14 și 18—22; luni închisă)

Casa creației populare — Piața V. Kuibîșev, 7 (deschisă zilnic între 9—15)

Filiala Casei de cultură a raionului 1 Mai « Stepan Sahu-

Pavilionul central de expoziții al economiei naționale a R.P.R.

mian » — Str. Armenească, 9—11 (deschisă zilnic între 10—14 şi 18—22, duminica între 10—14; luni închisă)

Casa de cultură a raionului Tudor Vladimirescu « Baruh Berea » — Str. Mircea Vodă, 5 (deschisă zilnic între 9—14,30 şi 19—22)

Casa de cultură a raionului 30 Decembrie « Friedrich Schiller — Str. Batiştei, 15 (deschisă zilnic între 9—22)

Casa de cultură a raionului 16 Februarie « Petöfi Sándor» — Str. Zalomit, 4 — 8 (deschisă zilnic între 9 — 14 şi 17—22)

Casa de cultură a raionului 1 Mai — Str. Mihail Eminescu, 89 (deschisă zilnic între 10—13 şi 14—22)

Casa de cultură a raionului N. Bălcescu — Str. 11 Iunie, 41 (deschisă zilnic între 9—13 şi 17—22; luni închisă)

Casa de cultură a tineretului din raionul « Griviţa Roşie »

Filiala Casei de cultură a raionului 16 Februarie — Str. g-ral Popovăţ, 3 (deschisă zilnic între 8—13 şi 16—22)

Casa de cultură a raionului Griviţa Roşie — Calea Griviţei, 261 (deschisă zilnic între 10—13 şi 16—22, duminică între 14—23)

Casa de cultură a raionului 23 August — Calea Moşilor, 290 (deschisă zilnic între 14—22)

Casa de cultură a raionului V.I. Lenin — Str. Mărgeanului, 83 (deschisă zilnic între 16—22)

Casa de cultură a studenţilor « Gr. Preoteasa » — Calea Plevnei, 61 (deschisă zilnic între 8—16 şi 20—22, duminică între 20—22, luni închisă)

Case de cultură ale tineretului —B-dul Grozăveşti, 82—84 (deschisă zilnic între 9—13 şi 17—22); Aleea Alexandru, 38 (deschisă zilnic între 10—22); Str. Turturele, 11 (deschisă zilnic între 9 — 14 şi 17 — 21); Şos. Vergului, 7 (deschisă zilnic între 9 — 22, luni închisă); B-dul Bucureştii Noi, 48 (deschisă zilnic între 17 — 21, duminică între 9 — 14 şi 17—22); Calea Şerban Vodă, 213 (deschisă zilnic între 9—13 şi 17—20)

Noua clădire a Circului de stat

Casa oamenilor de ştiinţă a Academiei R.P.R. — Piaţa V. Kuibîşev, 9

Casa prieteniei romino-sovietice — Str. Batiştei, 14 (deschisă zilnic de la ora 18)

Casa scriitorilor « M. Sadoveanu » — Calea Victoriei, 113

Casa universitarilor — Str. Dionisie Lupu, 46

Casa ziariştilor — Calea Victoriei, 163

Clubul lucrătorilor sanitari — B-dul Republicii, 21 (deschis zilnic între 8,30—23)

Clubul Uzinelor « Griviţa Roşie » — Calea Griviţei, 353

Clubul sindicatelor din învăţămînt — B-dul 6 Martie, 32

Clubul Uzinelor « Republica » — B-dul Muncii, 256

Aula Bibliotecii centrale universitare (sală de conferinţe) — Piaţa Republicii

Lectoratul central al Consiliului pentru răspîndirea cunoştinţelor culturale şi ştiinţifice (sală de conferinţe) — Str. Biserica Amzei, 5—7

TEATRE ŞI SĂLI DE CONCERT

Sala Palatului Republicii (sală de concerte, spectacole de teatru şi film, congrese, conferinţe etc.) — Piaţa Republicii (în aceeaşi clădire se află şi sala de recitaluri) — tel. 15.97.10

Teatrul Naţional « I.L. Caragiale»: sala « Comedia » — Pasajul Comedia; sala « Studio»

Ateneul R.P.R.

— Piața Amzei, 13; casă de bilete specială — Calea Victoriei, 44 — tel. 14.71.71

Teatrul de operă și balet al R.P.R. — B-dul 6 Martie, 70; casă de bilete specială — Calea Victoriei, 40—tel. 16.48.20

Teatrul «Lucia Sturdza Bulandra» — B-dul Schitu Măgureanu, 1; sala «Studio» — Str. Al. Sahia, 76 A; casă de bilete specială — Calea Victoriei, 56 — tel. 16.79.77

Teatrul «C. Nottara» (sala mare și sala «Studio») — B-dul g-ral Magheru, 20; casă de bilete specială — B-dul 6 Martie, 2 — tel. 14.19.05

Teatrul pentru tineret și copii: sala pentru tineret — Str. Const. Mille, 16; sala pentru copii — Str. Dobrogeanu-Gherea, 2 — tel. 15.65.88—15.07.44

Teatrul de comedie — Str. C. Bălăceanu, 2; casă de bilete specială — Calea Victoriei, 56 — tel. 16.79.77

Teatrul Regiunii București — Șos. Ștefan cel Mare, 34 — — tel. 12.66.40

Teatrul muncitoresc C.F.R. — Calea Giulești, 8; casă de bilete specială — Calea Victoriei, 40 — tel. 14.72.34

Teatrul evreesc de stat — Str. Iuliu Baraș, 15; grădina de vară — Str. Mircea Vodă, 5 tel. 21.33.41

Teatrul de stat de operetă — Splaiul Independenței, 1 — tel. 13.98.48

Teatrul satiric muzical «C. Tănase»: sala «Savoi» — Calea Victoriei, 33—35; sala «Victoria» — Calea Victo-

Foaier al sălii Palatului R.P.R.

riei, 174; grădina de vară «Boema» — Str. C.A. Rosetti, 6; casă de bilete specială — Calea Victoriei, 52 — tel. 15.56.78

Teatrul de vară «N. Bălcescu» — B-dul Bucureştii Noi, 107

Teatrul de vară din Parcul de cultură şi sport «23 August» — Str. arh. Hirjeu, 57 (din B-dul Muncii)

Teatrul de vară din Parcul de cultură şi odihnă «Herăstrău» — Şos. Kiseleff (Arcul de Triumf)

Arenele Libertăţii — Str. Cuţitul de argint, 5—7

Ateneul R.P.R.: sala mare de concerte — Piaţa Republicii; sala «Studio» — Str. Franklin, 1—3 — tel. 16.00.60

Sala de concerte a radioteleviziunii — Str. Al. Popov, 62 — tel. 14.68.00

Foaier la Teatrul de operă şi balet al R.P.R.

Circul de stat — Aleea Circului, 2 — tel. 15.69.88

Sala Ansamblului de cîntece şi dansuri al Consiliului Central al Sindicatelor — Str. Lipscani, 53

CINEMATOGRAFE

«V. Alecsandri» — Str. Eremia Grigorescu, 24

«Arta» — Calea Călăraşi, 153

«G. Bacovia» — Şos. Giurgiului, 3

«Olga Bancic» — Calea 13 Septembrie, 196

«Bucureşti» — B-dul 6 Martie, 6

«Central» — B-dul 6 Martie, 2

«Cultural» — Calea Griviţei, 106

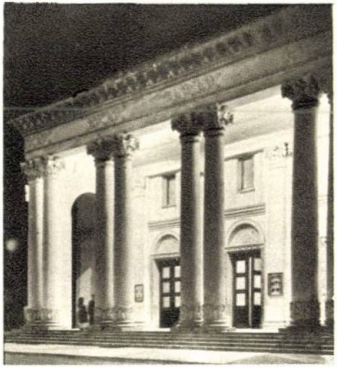

Cinematograful « Înfrățirea între popoare »

« G. Coșbuc » — Piața G. Coșbuc, 1
« C. David » — Str. Crîngași, 42
« B. Delavrancea » — B-dul Libertății, 70—72
« M. Eminescu »— Str. M. Eminescu, 127
« Flacăra » — Calea Dudești, 22
« Floreasca » — Str. J.S. Bach,2
« I.C. Frimu » — B-dul 6 Martie, 16
« Gh. Doja » — Calea Griviței, 80
« Maxim Gorki » — Str. 13 Decembrie, 5—7
« Griviţa » — Piaţa Ilie Pintilie, 2
« Infrățirea între popoare » — B-dul Bucureștii Noi, 68
« Libertății » — Str. 11 Iunie, 75
« Luceafărul » — Calea Rahovei, 118
« Lumina » — B-dul 6 Martie,12
« 1 Mai » — B-dul 1 Mai, 322
« Magheru » — B-dul g-ral Magheru, 29
« Moșilor » — Calea Moșilor, 221
« Munca » — Șos. Mihai Bravu, 221
« Miorița » — Calea Moșilor, 127
« Patria » — B-dul g-ral Magheru, 12
« Elena Pavel » — B-dul 6 Martie, 14
« Al. Popov » — Calea Griviței, 137
« Popular » — Str. Mătăsari, 31
« Ilie Pintilie » — Șos. Armatei Sovietice, 84
« Republica » — B-dul g-ral Magheru, 2
« Al. Sahia » — Calea Văcărești, 21
« 13 Septembrie » — Str. Doamnei, 9
« Donca Simo » — Str. Avrig, 1
« Timpuri Noi » — B-dul 6 Martie, 18
« Tineretului » — Calea Victoriei, 48
« T. Vladimirescu » — Calea Dudești, 97
« Unirea » — B-dul 1 Mai, 143
« Victoria » — B-dul 6 Martie, 7
« Aurel Vlaicu » — Șos. Cotroceni, 9
« Volga » — Șos. Ilie Pintilie,61
« N. Bălcescu » — Calea Rahovei, 151
« V. Roaită » — B-dul 1Mai, 57
« Drumul Serii » — Str. Drumul Serii, 30
« 30 Decembrie » — Calea Ferentari, 86

« 16 Februarie » — B-dul 30 Decembrie, 89
« 23 August » — B-dul Dimitrov, 118
« 8 Martie » — Str. Buzeşti, 9—11
« 8 Mai » — Str. Lizeanu, 19

PARCURI ŞI LOCURI DE RECREARE

Grădina Botanică — Şos. Cotroceni

Grădina Cişmigiu — intrări prin Str. Ştirbei Vodă, B-dul 6 Martie, B-dul Schitu Măgureanu

Parcul de cultură şi odihnă « Herăstrău » — intrări prin Şos. Kiseleff, Şos. Nordului şi B-dul Aviatorilor (biblioteci, Lacul Herăstrău, bărci şi vaporaşe pentru plimbări, cluburi nautice, casă de cultură, restaurante, pavilioane de expoziţii, teatru de vară etc.)

Parcul de cultură şi sport « 23 August » — intrări prin Str. maior Coravu, B-dul Muncii, Str. ing. Cristescu (terenuri de sport, teatru de vară, lac cu ambarcaţiuni etc.)

Parcul Kiseleff — Şos. Kiseleff

Parcul Libertăţii — intrări prin Piaţa Libertăţii, Calea Şerban Vodă, Str. dr. C. Istrati, Str. Cuţitul de argint

Comuna Mogoşoaia — la km 13 de linia ferată Bucureşti-Ploieşti (lac cu plaje şi locuri de pescuit, parc, restaurant, Palatul Mogoşoaia, adăpostind Muzeul de artă feudală din epoca lui Brîncoveanu — sec. XVII—XVIII) (cu autobuzul nr. 60 de la capătul liniei 6 sau cu autobuz I.R.T.A. de la Autogara centrală — Calea Victoriei, 2)

Comuna Mihăileşti — la km 23 pe Şos. Bucureşti-Alexandria (pădure, cabană, plajă pe malul Argeşului cu locuri de pescuit, bufet) (cu autobuzul I.R.T.A. de la capătul liniei 15, Oborul Rahova)

Comuna Snagov — la km 38 pe Şos. Bucureşti-Ploieşti (parc natural, Lacul Snagov, restaurante, ştrand, vile şi case de odihnă, amenajări sportive, bărci şi vaporaşe pentru plimbări) (cu troleibuzul 82 pînă la autostaţia Băneasa — Str. Dobrogeanu-Gherea—Băneasa şi de acolo cu autobuzul I.R.T.A. pînă la km 35 sau cu trenul din Gara de Nord)

Pădurea Băneasa — la km 10 pe Şos. Bucureşti-Ploieşti (parc, restaurant, colţ zoologic) (cu autobuzul 48 de la Ştrandul Tineretului)

Pădurea Pusnicu — la km 13 pe Şos. Bucureşti-Călăraşi (loc de vînătoare, în special de iepuri, în apropiere cabana Brăneşti şi Lacul Pasărea). La pădurea Pusnicu se merge cu autobuzul I.R.T.A. de la

Autogara « 23 August », aflată lîngă Gara de Est, pînă la Cozieni-Brăneşti sau cu trenul din Gara de Nord sau de la Gara Băneasa pînă la halta Cozieni.

Pădurea Căldăruşani — pe Şos. Bucureşti-Ploieşti pînă la km 21 şi apoi spre dreapta pe Şos. Baloteşti-Grădiştea-Greci sau din Gara de Nord pînă la staţia Greci (locuri de pescuit şi ambarcaţiuni speciale pe lacul Căldăruşani, cabana Sitaru, locuri de vînătoare în împrejurimi, în special de iepuri şi fazani)

LOCURI SPECIALE DE CULTURĂ ŞI DISTRACŢII PENTRU COPII

Cinematograful copiilor — Str. Doamnei, 9

Colţul celor mici din Grădina Cişmigiu — Str. Ştirbei Vodă

Colţul distractiv al copiilor din Parcul de cultură şi odihnă « Herăstrău »

Parcul copilului — B-dul 1 Mai, Str. Siret, 91

Palatul Pionierilor — B-dul prof. dr. Marinescu, 2 (Cotroceni)

Filiala pentru copii a Bibliotecii centrale de stat — B-dul 6 Martie, 65

Teatrul « Ţăndărică » (păpuşi şi marionete) — Str. Academiei, 20; sala « Orfeu » — Calea Victoriei, 42 (Pasajul Comedia)

Teatrul de vară pentru cei mici din Parcul de cultură şi sport « 23 August » — Str. maior Coravu

Teatrul de păpuşi din Parcul de cultură şi odihnă « Herăstrău » — Piaţa Aviatorilor (funcţionează numai în lunile de vară)

Trenuleţul copiilor de la Lacul Tei (circulă în lunile de vară, de la capătul tramvaiului 17)

STADIOANE, SĂLI ŞI BAZE DE SPORT

Complexul sportiv « 23 August» — B-dul Muncii, 43 (cuprinde stadionul « 23 August »; pistă de atletism; terenuri de fotbal, handbal, baschet, tenis, volei; turn de paraşutism)

Complexul sportiv « Dinamo » — Şos. Ştefan cel Mare, 43 [cuprinde stadionul « Dinamo » (cu teren de fotbal, handbal, rugbi), pistă de atletism, sală pentru sporturi, poligon de tir, pistă de popice; terenuri de baschet, tenis şi volei; terenuri de antrenament; velodrom]

Complexul sportiv « Progresul» — Str. dr. Staicovici, 42 (cuprinde stadionul «Progresul»;

pistă şi sector de atletism; terenuri de baschet, tenis, volei; săli de tenis de masă)

Complexul sportiv al tineretului — Aleea Ştrandului, 2 (cuprinde « Stadionul Tineretului »; pistă şi sectoare de atletism; poligon de tir; terenuri de rugbi, volei, baschet, tenis, handbal; sală de antrenament pentru box, haltere, scrimă etc.)

Complexul sportiv «Giuleşti» — Calea Giuleşti, 10 (cuprinde stadionul «Giuleşti», cu teren de fotbal şi rugbi; pistă de atletism; terenuri de volei, baschet, handbal; pistă de popice; săli de antrenamente; sală pentru sport; poligon de tir)

Complexul sportiv «Floreasca» — Str. aviator Popa Marin, 2 (cuprinde o sală a sporturilor; sală de atletism; bazin acoperit; teren de baschet)

Grădina Cişmigiu

Stadionul « Republicii» — Str. Puţul cu apă rece, 59 (cuprinde teren de fotbal, handbal, rugbi, pistă şi sectoare de atletism; sală de scrimă; sală de gimnastică; bac de iarnă pentru sporturi nautice)

Stadionul « Unirea » — Şos. Olteniţei, 13 (cuprinde teren de fotbal; pistă de atletism; terenuri de volei, baschet, o pistă specială pentru motocross etc.)

Pe malul lacului Herăstrău

Complexul de natație al tineretului — Aleea Șrandului, 1 (cuprinde « Șrandul Tineretului », bazin de înot și plajă pentru tineret, bazin pentru sărituri, sală de gimnastică etc.)

Poligonul de tir « Tunari » — Aleea Micșunele, 12 (în Pădurea Băneasa)

Terenul hipic din parcul « Procopoaia » — intrări prin Str. Știrbei Vodă, Str. Ștefan Furtună și Calea Plevnei

● ȘTRANDURI

« C.F.R. » — Șos. București-Ploiești (Lacul Băneasa)

« Floreasca I » — Șos. Nordului (Lacul Floreasca)

« Floreasca II » — Calea Floreasca (Lacul Floreasca)

« I.C.A.B. Băneasa » — Șos. București-Ploiești (Lacul Băneasa)

« I.C.A.B. Tei » — B-dul Lacul Tei

« Lido » — B-dul g-ral Magheru, 5—7

« Izvor » — Str. dr. Staicovici, 44

« Tineretului » — Aleea Șrandului, 1

● HOTELURI

« Ambasador » — B-dul g-ral Magheru, 10—tel. 11.04.40

« Athénée Palace » — Str. Episcopiei, 1 — tel. 14.08.99

« Dunărea » — Calea Griviței, 140 — tel. 17.30.73

« Lido » — B-dul g-ral Magheru, 5—7 — tel. 14.49.30

« Cișmigiu » — B-dul 6 Martie, 18 — tel. 14.74.10

« Muntenia » — Str. Academiei, 21 — tel. 14.60.10

« Victoria » — Calea Victoriei, 15 — tel. 16.41.00

« Oltenia» — Calea Griviței, 90 — tel. 16.40.92

« Union » — Str. Aristide Briand, 6 — tel. 13.26.40

RESTAURANTE ŞI ALTE LOCALURI DE ALIMENTAŢIE PUBLICĂ

« Albina » (cofetărie, braserie) — Str. Academiei, 19

« Ambasador » (restaurant, braserie şi cofetărie) — B-dul g-ral Magheru, 10

« Athénée Palace » (restaurant, braserie şi grădină de vară) — Str. Episcopiei, 1

« Bucureşti » (restaurant şi cofetărie) — Calea Victoriei, 36

« Berlin » (bucătărie germană şi romînească) (restaurant, bar şi grădină de vară) — Str. C. Mille, 4

Stadionul « 23 August »

Sala sporturilor « Floreasca »

« Bordei » (grădină de vară pe Lacul Herăstrău) — B-dul Aviatorilor, 108

« Braseria Circului » — Aleea Circului

« Bulevard » (restaurant-pensiune) — B-dul N. Bălcescu, 27

« Carul cu bere » (berărie) — Str. Stavropoleos, 5

« Caraiman » (restaurant-cantină cu autoservire) — Calea Victoriei, 116

« Cina » (restaurant, braserie şi grădină) — Str. C. A. Rosetti, 1

« Cişmigiu » (restaurant) — B-dul 6 Martie, 22

« Continental » (bar) — Str. G. G. Assan, 3

« Dunărea » (restaurant, berărie) — B-dul N. Bălcescu, 3

Ştrandul « Lido »

« Expres » (bufete deschise între 6,30—22,30) — Calea Victoriei, 31; B-dul g-ral Magheru, 7; B-dul Gh. Duca, 1 (Gara de Nord); B-dul Armatei Sovietice, 1

« Floreasca » (cofetărie) — Str. J. S. Bach, 4

Ştrandul Tineretului

« Gambrinus » (berărie) — B-dul 6 Martie, 18

« Gospodina » (preparate de bucătărie semifabricate) — Str. Academiei, 35

« Kiseleff » (restaurant şi grădină de vară) — Str. arh. Mincu, 1

« Lacto » (bufete cu produse lactate) — B-dul g-ral Magheru, 2; Str. Academiei, 29; B-dul Dinicu Golescu, 23—25; B-dul 6 Martie, 9

« Lido » (restaurant şi terasă de vară) — B-dul g-ral Magheru, 5—7

« Lipscani » (restaurant-cantină cu autoservire) — Str. Lipscani, 18

« 1 Mai » (grădină de vară) — Şos. Kiseleff, 4

« Melody » (bar) — B-dul g-ral Magheru, 12—14

« Miorița » (grădină de vară) — Parcul de cultură şi odihnă « Herăstrău »

« Modern » (restaurant cu autoservire şi bucătărie de bloc) — Piaţa Palatului Republicii, bloc 3

« Mureş » (restaurant-cantină cu autoservire) — Str. Lipscani, 12

« Nord » (cofetărie) — Str. Gării de Nord, 6—8

« Opereta » (cofetărie) — Piaţa Teatrului de operetă

« Pescarul » (specialităţi de pescărie) — B-dul Bălcescu, 9

« Pescăruş » (restaurant şi terasă pe malul lacului Herăstrău — Parcul de cultură şi odihnă « Herăstrău »)

Ştrandul « Lido »

« Expres » (bufete deschise între 6,30—22,30) — Calea Victoriei, 31; B-dul g-ral Magheru, 7; B-dul Gh. Duca, 1 (Gara de Nord); B-dul Armatei Sovietice, 1

« Floreasca » (cofetărie) — Str. J. S. Bach, 4

Ştrandul Tineretului

« Gambrinus » (berărie) — B-dul 6 Martie, 18

« Gospodina » (preparate de bucătărie semifabricate) — Str. Academiei, 35

« Kiseleff » (restaurant şi grădină de vară) — Str. arh. Mincu, 1

« Lacto » (bufete cu produse lactate) — B-dul g-ral Magheru, 2; Str. Academiei, 29; B-dul Dinicu Golescu, 23—25; B-dul 6 Martie, 9

« Lido » (restaurant şi terasă de vară) — B-dul g-ral Magheru, 5—7

« Lipscani » (restaurant-cantină cu autoservire) — Str. Lipscani, 18

« 1 Mai » (grădină de vară) — Şos. Kiseleff, 4

« Melody » (bar) — B-dul g-ral Magheru, 12—14

« Miorița » (grădină de vară) — Parcul de cultură şi odihnă « Herăstrău »

« Modern » (restaurant cu autoservire şi bucătărie de bloc) — Piaţa Palatului Republicii, bloc 3

« Mureş » (restaurant-cantină cu autoservire) — Str. Lipscani, 12

« Nord » (cofetărie) — Str. Gării de Nord, 6—8

« Opereta » (cofetărie) — Piaţa Teatrului de operetă

« Pescarul » (specialităţi de pescărie) — B-dul Bălcescu, 9

« Pescăruş » (restaurant şi terasă pe malul lacului Herăstrău — Parcul de cultură şi odihnă « Herăstrău »)

« Postăvarul » (restaurant) — Calea Victoriei, 15

« Parcul trandafirilor » (restaurant şi grădină de vară) — Calea Dorobanţi, 3

« Rapid » (restaurant cu autoservire, lacto-bar şi bar cu băuturi) — B-dul Anul 1848, 40

« Republica » (cofetărie) — Calea Victoriei, 63

« Scala » (cofetărie) — B-dul N. Bălcescu, 38

« Terasa colonadelor » (restaurant, grădină de vară) — B-dul Republicii, 10

« Tosca » (cofetărie) — B-dul 6 Martie, 101

« Trandafirul alb » (cofetărie) — B-dul g-ral Magheru, 28

« Union » (braserie, cofetărie, bar) — Piaţa Palatului Republicii, bloc 9

Hotel « Lido »

« Universităţii » (restaurant) — B-dul Republicii, 6

MAGAZINE

« Artizanat » (obiecte de artizanat) — B-dul N. Bălcescu, 26

« Artarom » (articole de artizanat, decoraţiuni interioare) — B-dul g-ral Magheru, 2

« Arta populară » (obiecte de artă populară) — Calea Victoriei, 118

« Avîntul » (mezeluri şi conserve de carne) — B-dul Republicii, 23

« Bitolia » (alimentar cu autoservire) — Str. Bitoliei, 1 (Piaţa Dorobanţi) (deschis şi duminica)

« Bucureşti » (universal) — Str. Bărăţiei, 2

« Bijuteria » (bijuterii) — Calea Victoriei, 22

« Căminul » (mobilier, covoare) — Piaţa Amzei

« Central » (general) — Str. C. A. Rosetti, 5 (deschis între 7—22, inclusiv duminica)

« Codlea » (florărie) — B-dul N. Bălcescu, 9

« Comaliment » (alimente): nr. 1 — B-dul g-ral Magheru, 30; nr. 2 — Piaţa Amzei, 15 (des-

chise între 7—22; duminica între 7—12)

« Confecţia » (confecţii) — Calea Victoriei, 28

« Cosmetica » (parfumerie) — B-dul 6 Martie, 5

« Delta Dunării » (produse alimentare conservate) — B-dul g-ral Magheru, 32; Str. A. Beldiman, 2 (deschise între 7 — 22, şi duminica dimineaţă)

« Electrotehnica » (articole electrotehnice) — B-dul g-ral Magheru, 33

« Elegant » (confecţii) — B-dul N. Bălcescu, 17

« Filatelia » (mărci poştale) — B-dul N. Bălcescu, 35; Piaţa Palatului Republicii, bloc 7

« Griviţa » (universal) — Calea Griviţei, 142 (deschis între 7,30—21,30 şi duminica dimineaţă)

« Horticola » (florărie) — Piaţa Romană; Piaţa Palatului Republicii

Librăria Academiei Republicii Populare Romîne — Calea Victoriei, 27

Librăria « Cartea Rusă » — Calea Victoriei, 42

Librăria « Mihail Eminescu » — Bd-ul Republicii, 5

Librăria « I. L. Caragiale » — Calea Griviţei, 80

« Librăria copiilor » — B-dul g-ral Magheru, 27

Librăria « G. Coşbuc » — Str. Lipscani, 26

« Librăria noastră »: nr. 1 — Calea Victoriei, 43; nr. 4 — B-dul N. Bălcescu, 2; nr. 15 — B-dul Republicii, 72; nr. 17 — B-dul g-ral Magheru, 6;

Restaurantul, braseria şi hotelul « Athénée Palace »

Pe terasa restaurantului « Pescăruş »

nr. 50 — B-dul 6 Martie, 17; nr. 73 — Str. J.S. Bach, bloc 9/3

« Miorița » (produse lactate) — B-dul Anul 1848, 8 (deschis și duminica); Piața Mihail Kogălniceanu (deschis între 7—22, inclusiv duminica)

« Moto » (motociclete, biciclete, accesorii) — B-dul g-ral Magheru, 4

« Mistrețul » (mezeluri și conserve de carne) — Piața M. Kogălniceanu, 8

« Muzica » (instrumente și note muzicale) — Str. Aristide Briand, 11

Magazinul copiilor — Calea Victoriei, 32—34

Magazinul special pentru vînzarea ziarelor și revistelor din țară și străinătate — Str. Doamnei, 5; Piața Palatului Republicii

Magazinul de obiecte de artă al Fondului plastic — B-dul g-ral Magheru, 23

« Melodia » (instrumente, note muzicale, discuri) — B-dul g-ral Magheru, 14

« Polar » (produse conservate prin frig) — B-dul g-ral Magheru, 32; B-dul Muncii, 102

« Romarta » (țesături, confecții, încălțăminte, tricotaje, lenjerie, galanterie, marochinărie, parfumerie) — Calea Victoriei, 60—68; (încălțăminte) — Calea Victoriei, 54; (cosme-

Magazinul alimentar cu autoservire « Unic »

tice, parfumerie, marochinărie, tricotaje, lenjerie, articole electrice, porţelanuri) — B-dul Republicii, 14

« Sport — foto — muzică » — Str. Lipscani, 21; Calea Victoriei, 26; B-dul N. Bălcescu, 22; Str. Academiei, 5

« Şapte pitici » (articole pentru copii) — Str. A. Briand, 20

« Trei ursuleţi » (articole pentru copii) — Str. Doamnei, 9

« Tutunul » (articole pentru fumători) — Calea Victoriei, 94

« Tehnometal » (articole de menaj, aparate de radio şi televiziune, articole sanitare, articole de precizie etc.) — Calea Victoriei, 39 şi 122; Str. Lipscani, 98 — 100; Calea Moşilor, 25, 33, 34 şi 207;

Magazinul universal « Victoria »

B-dul Anul 1848, 35 şi 5; B-dul g-ral Magheru, 43

La unul din raioanele magazinului « Electrotehnica » din B-dul g-ral Magheru

« Unic » (alimentar cu autoservire) — B-dul N. Bălcescu, 33 (deschis între 7—22, duminica între 7—13 şi 17—21)
« Victoria » (universal) — Calea Victoriei, 17 (deschis între 7—22; duminica între 7—15)

Magazinul « Arta populară »

BĂNCI ŞI AGENŢII CEC

Banca de Stat a R.P.R. — Str. Lipscani, 25 — tel. 13.04.10; Direcţia operaţiilor cu străinătatea — Calea Victoriei, 22 — tel. 13.04.10/1277
Banca de investiţii — Str. Doamnei, 4
Casa de economii şi consemnaţiuni (CEC) — Calea Victoriei, 13; case raionale şi agenţii: Calea Moşilor, 32; Calea Rahovei, 185; B-dul Banu Manta, 7; Piaţa Palatului Republicii; Calea Griviţei, 130; B-dul 6 Martie, 20; Calea Victoriei, 13; B-dul 6 Martie, 63; Piaţa Rosetti, 4; Str. N. Beloiannis, 5; B-dul N. Bălcescu, 24; Piaţa Dorobanţi, 5; Calea Văcăreşti, 41; B-dul Anul 1848, 4

OFICII POŞTALE ŞI TELEFONICE

Oficii P.T.T.R.: nr. 1 — Calea Victoriei, 12 (Palatul Poştelor); nr. 2 — B-dul Banu Manta, 16; nr. 3 — Şos. Ştefan cel Mare, 15; nr. 12 — Str. Gării de Nord (bloc A); nr. 13 — Str. Al. Sahia, 32; nr. 22 — Calea Griviţei, 2; nr. 30 — Str. Glinka (bloc 53); nr. 36 — B-dul g-ral Magheru, 43; nr. 45 — Piaţa Palatului R.P.R. (bloc 10); nr. 49 — B-dul Muncii (bloc E2)

Ghişee principale P.T.T.R.: Calea Victoriei, 38 (Palatul Telefoanelor); Str. Aristide Briand, 5; Gara de Nord (peron); Aeroportul Internaţional Băneasa; Hotel Athénée Palace; Hotel Lido

GĂRI, AGENŢII DE VOIAJ ŞI DE TURISM

Aeroportul Internaţional Băneasa — tel. 17.40.40

Agenţia NAVROM (Navigaţia maritimă şi fluvială romînă) — B-dul Republicii, 16; pentru călătorii în ţară — tel. 18.02.90; pentru călătorii externe — tel. 16.33.46

Agenţia TAROM (Transporturile Aeriene Romîne) — B-dul Republicii, 16; pentru călătorii în ţară — tel. 15.12.54; pentru călătorii externe — tel. 16.33.46

Agenţia « SABENA » — B-dul N. Bălcescu, 22 — tel. 15.12.26

Agenţia de voiaj C.F.R. — Calea Victoriei, 12 — tel. 13.44.15 şi 14.49.61; Calea Griviţei, 130 — tel. 14.13.31 şi 17.01.10/4200

Autogara centrală I.R.T.A. — Calea Victoriei, 2 — tel. 13.36.42

Gara Basarab — Podul Basarab — tel. 17.01.10/2127

Gara de Nord — Calea Griviţei — tel. 17.20.30 şi 17.20.37

Gara de Est — B-dul Gh. Dimitrov — tel. 11.07.42

Gara Titan — B-dul Muncii — tel. 21.70.54

Gara Progresul — Şos. Giurgiului — tel. 17.01.10/3467

Gara Băneasa — Şos. Băneasa — tel. 17.07.08 şi 17.01.10/3536

Aeroportul Internaţional Băneasa — sala de aşteptare

O.N.T. « Carpaţi » (Oficiul Naţional de Turism) — B-dul g-ral Magheru, 7 — tel. 15.14.89; Agenţia O.N.T. Bucureşti — Calea Victoriei, 100 — tel. 15.74.11 şi 13.57.53; filiala Agenţiei O.N.T. — B-dul Republicii, 68 — tel. 15.19.72; filiala Agenţiei O.N.T. — B-dul Republicii, 4 — tel. 13.56.00

Piaţa Gării de Nord

INSTITUŢII MEDICO-SANITARE

Farmacii deschise ziua şi noaptea, fără întrerupere: nr. 1 — Str. Edgar Quinet, 6; nr. 5 — B-dul g-ral Magheru, 18; nr. 9 — Şos. Ştefan cel Mare, 2; nr. 22 — B-dul Republicii, 65; nr. 84 — B-dul Gh. Duca, 10—12; nr. 38 — Calea Văcăreşti, 39

Institutul clinic de pediatrie «Emilia Irza» — B-dul Lacul Tei, 120

Spitalul de boli contagioase « Prof. dr. V. Babeş » — Şos. Mihai Bravu, 281

Spitalul clinic « Fundeni » — Şos. Fundeni, 37

Spitalul clinic de stomatologie — Calea Plevnei, 19

Spitalul clinic de ochi nr. 22 — Str. D. Bolintineanu, 9

Spitalul de adulţi « Brîncovenesc» — B-dul G. Coşbuc, 14

Spitalul de adulţi « Colentina » — Şos. Ştefan cel Mare, 89

Spitalul de adulţi « Colţea » — B-dul Anul 1848, 1

Spitalul de obstetrică şi ginecologie « Filantropia » — B-dul 1 Mai, 11

Spitalul clinic de adulţi « I. C. Frimu » — Str. Hatmanul Arbore, 25

Spitalul unificat T.B.C. « Filaret » — Şos. Viilor, 12

Spitalul de adulţi « Prof. dr. Gh. Marinescu » — Şos. Berceni, 10

Spitalul de reumatologie — Str. Iulius Fucik, 5

Spitalul de traumatologie, chirurgie plastică şi reparatorie — Str. arh. Ion Mincu, 7

Maternitatea « Polizu » — Str. Polizu, 40

Spitalul clinic Fundeni

Centrul de asistenţă a cardiacilor (ASCAR) — Piaţa V. Kuibîşev, 1

Centrul sanitar antiepidemic (SANEPID) — Str. Mihai Vodă, 23

SERVICII TELEFONICE SPECIALE

Telefon 02 — Deranjamente telefonice

Telefon 03 — Informaţii (numerele de telefon)

Telefon 04 — Centrala de interior a serviciilor P.T.T.R.

Telefon 05 — Prestaţii telefonice speciale: mesaje locale şi interurbane, ora exactă, apel la ora exactă, rezultatul tragerilor Loto central, Pronoexpres, CEC, starea timpului în localităţi importante, balneoclimaterice şi turistice din ţară, străzi din localitate, mijloace de transport în comun şi localităţi cuprinse în nomenclatura administrativă a R.P.R., farmacii de serviciu noaptea, adresa, numărul de telefon şi specialitatea policlinicilor şi medicilor autorizaţi pentru consultaţii la domiciliu, programul manifestaţiilor culturale, artistice şi sportive locale, rezul-

tate sportive şi Pronosport.

Telefon 06 — Serviciul de salvare

Telefon 07 — Comenzi pentru avize şi convorbiri internaţionale

Telefon 08 — Serviciul de pompieri

Telefon 09 — Comenzi pentru avize şi convorbiri interurbane

Telefon 17.19.10 şi 11.18.90 — pentru transmiterea telegramelor prin telefon de la domiciliul abonaţilor (funcţionează permanent)

ALTE ADRESE

Asociaţia generală a vînătorilor şi pescarilor sportivi — Calea Moşilor, 128

Centrul de producţie cinematografică « Bucureşti » — Piaţa Scînteii, 1

Comitetul Olimpic Romîn — Str. Episcopiei, 9

« Ghidul Capitalei » (pentru orice adrese şi informaţii) — tel. 14.70.45

Întreprinderea de stat pentru Comerţul exterior « Cartimex » — Str. Aristide Briand, 14—18

Oficiul de spectacole şi turnee artistice (O.S.T.A.) — Calea Victoriei, 174 — tel. 15.60.60

Radiodifuziunea şi televiziunea romînă Str. Al. Popov, 62—tel. 16.20.80

Uzinele « 23 August » — B-dul Muncii, 256

Uzinele « Griviţa Roşie » — Calea Griviţei, 357

Uzinele « Vulcan » — Str. Samuel Vulcan, 46

Uzinele « Republica » — B-dul Muncii, 256

Palatul Poştelor

Uzinele de maşini agricole « Semănătoarea » — Splaiul Independenţei, 319

Uzinele « Timpuri Noi » — — Splaiul Unirii, 165

Uzinele « Tudor Vladimirescu » — Str. Ostrovului, 3

Fabrica de confecţii şi tricotaje « Bucureşti » — B-dul Armata Poporului, 7

STAŢII DE TAXIMETRE

Pentru comenzi de taximetre, la ore şi locuri solicitate — tel. 12.03.86 şi 12.02.40

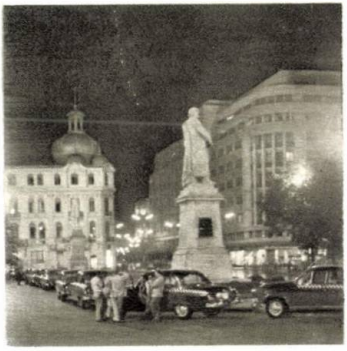

Staţia de taximetre din Piaţa Universităţii

STAŢII PENTRU APROVIZIONAREA CU BENZINĂ

Lido (Str. A. Simu, colţ cu B-dul Magheru, deschisă între 0—24, inclusiv duminicile şi sărbătorile; Piaţa teatrului de operetă (deschisă între 0—24, inclusiv duminicile şi sărbătorile); Piaţa Romană (deschisă între 6—22); Piaţa Unirii (deschisă între 6—22); Băneasa Serviciu (Şos. Bucureşti-Ploieşti, 2, deschisă între 0—24, inclusiv duminicile şi sărbătorile, dispune de o secţie specială de spălat, gresat şi şprituit)

MARCAJE PENTRU IEŞIREA DIN BUCUREŞTI PE ŞOSELE NAŢIONALE

1. pentru Şos. Bucureşti-Ploieşti (prin Băneasa)

1a. pentru Şos. Bucureşti-Ploieşti (prin Buftea)

2. pentru Şos. Bucureşti-Buzău (prin Urziceni)

3. pentru Şos. Bucureşti-Călăraşi

4. pentru Şos. Bucureşti-Oltenita

5. pentru Şos. Bucureşti-Giurgiu

6. pentru Şos. Bucureşti-Alexandria

7. pentru şos. Bucureşti-Piteşti

LINII ŞI TRASEE DE TRAMVAIE, AUTOBUZE ŞI TROLEIBUZE

Tramvaie

1 Depoul Splaiul Unirii — Calea Moşilor — Cartierul Colentina
2 Oborul Rahova — Str. Uranus — Podul Izvor — Gara Basarab — Şos. Giuleşti — Cartierul 16 Februarie
3 Cartierul Tudor Vladimirescu — Calea 13 Septembrie — Podul Izvor — Piaţa Buzeşti — Piaţa Scînteii
4 Cartierul Dudeşti-Cioplea — Calea Dudeşti — Calea Moşilor — B-dul Hristo Botev — Str. Vasile Lascăr — Şos. Ştefan cel Mare — B-dul Ilie Pintilie — Str. Sevastopol — B-dul 1 Mai — Piaţa Scînteii
5 Piaţa 1848 — B-dul N. Bălcescu — Calea Dorobanţi — Calea Floreasca — Şos. Pipera
6 Str. Alex. Popov — Calea Griviţei — B-dul Bucureştii Noi — Cartierul Străuleşti
7 Parcul Rahova — Str. Uranus — Podul Izvor — Piaţa Unirii — Calea Călăraşi — Fabrica « Granitul »
8 B-dul Pieptănari — B-dul G. Coşbuc — Piaţa Unirii — Podul Izvor — Calea 13 Septembrie — Cartierul Tudor Vladimirescu
10 Str. Alex. Popov — Calea Griviţei — Şos. Chitila — Str. Fagului
11 Cartierul 16 Februarie — Calea Giuleşti — Podul Grozăveşti — Şos. Grozăveşti — B-dul Geniului — Şos. Panduri — Calea 13 Septembrie — B-dul Ghencea — Cartierul Tudor Vladimirescu
12 Gara Progresul — Cimitirul Belu — Calea Şerban Vodă — Piaţa Unirii — Podul Izvor — Gara Basarab — Şos. Basarab — Podul Grozăveşti — Splaiul Independenţei — Stăvilarul Ciurel
13 Şos. Pantelimon — B-dul Mareşal F. I. Tolbuhin — Calea Călăraşi — Piaţa Unirii — Splaiul Unirii — Cartierul Militari
14 Fabrica « Granitul » — Şos. Pantelimon — B-dul Gh. Dimitrov — Calea Călăraşi — Piaţa Unirii — Podul Grozăveşti — Stăvilarul Ciurel
15 Oborul Rahova — B-dul G. Coşbuc — Piaţa Unirii — Piaţa 1848 — Piaţa Romană — Gara de Nord

17 Gara Progresul — Cimitirul Belu — Str. 11 Iunie — Piața Unirii — Piața 1848 — Str. Vasile Lascăr — Str. Viitor — Str. Lizeanu — Lacul Tei

19 Str. Laborator — Piața Vitan — Calea Dudești — Piața 1848 — Piața Romană — B-dul 1 Mai — Str. Clăbucet

20 Parcul Rahova — Calea Rahovei — Str. Uranus — Podul Izvor — B-dul Schitu Măgureanu — Str. Berzei — Piața Buzești — Str. dr. Felix — B-dul 1 Mai — Calea Griviței — B-dul Bucureștii Noi — Cartierul Străulești

21 Cartierul Apărătorii Patriei (Str. Panselelor) — Șos. Berceni — Cimitirul Belu — Calea Șerban Vodă — Piața Unirii — Piața 1848 — Calea Moșilor — Cartierul Andronache

23 Uzinele « Republica » — B-dul Muncii — Calea Călărași — Piața Unirii — B-dul G. Coșbuc — Calea Ferentari

24 Uzinele « Republica » — B-dul Muncii — Șos. Mihai Bravu — Șos. Ștefan cel Mare — Str. Sevastopol — Piața Buzești — Gara de Nord — Calea Griviței — B-dul Bucureștii Noi — Cartierul Dămăroaia

25 Piața Muncii — Calea Călărași — Piața Unirii — Podul Izvor — Str. Uranus — Calea 13 Septembrie — Șos. Panduri — Institutul pedagogic — Cartierul Militari (B-dul Libertății)

26 Str. Laborator — Șos. Mihai Bravu — Șos. Ștefan cel Mare — Str. Sevastopol — Piața Buzești — Gara de Nord — B-dul N. Titulescu

27 Str. Laborator — B-dul Muncii — Șos. Mihai Bravu — Șos. Ștefan cel Mare — Str. Sevastopol — B-dul N. Titulescu — Gara de Nord

28 Fabrica « Granitul » — Șos. Cățelu — Fabrica de cabluri și materiale electroizolante

29 Gara Progresul — C.F.R. centură Jilava

Autobuze

31 Șos. Olteniței — Calea Văcărești — Splaiul Unirii — Piața 1848 — Piața Romană — Piața Dorobanți — Piața Scînteii

32 Calea Șerban Vodă — Șos. Viilor — Str. Fabrica de chibrituri — Gara Filaret — Str. Nifon — Str. Antim — Calea Victoriei — Str. E. Carada — Str. Academiei — Str. 13 Decembrie — Str. Luterană — Str. Al. Popov — Str. g-ral Budișteanu — Calea Griviței — Gara de Nord

33 Foișorul de foc — Str. M. Eminescu — Piața Romană — Str. lt. Lemnea — Gara de Nord — B-dul Dinicu Golescu — Str.

Berzei — Calea Plevnei — Str. V. Pîrvan — Str. B. P. Hasdeu — Str. Izvor — Str. Sabinelor — Str. Uranus — Calea Rahovei — Şos. Viilor — Str. Fabrica de chibrituri — Str. dr. Istrati — Parcul Libertăţii — B-dul Mărăşeşti — Podul Mărăşeşti — Str. Aurora — Str. Traian — Str. Valeriu Branişte — Str. Popa Nan — Foişorul de foc

34 Piaţa Muncii — Piaţa Vitan — Calea Dudeşti — Str. Căuzaşi — Piaţa Unirii — B-dul Anul 1848 — B-dul N. Bălcescu — Piaţa Victoriei — B-dul 1 Mai — Piaţa 7 Noiembrie — Str. Clăbucet

35 Str. Barbu Văcărescu (Cartierul Floreasca) — Calea Floreasca — Str. Polonă — Str. Dionisie Lupu — B-dul Republicii — B-dul N. Bălcescu — Str. Batişte — Str. Alex. Sahia — Str. Polonă — Calea Floreasca — Cartierul Floreasca (Str. Barbu Văcărescu)

37 Foişorul de foc —B-dul Dacia — B-dul g-ral Magheru — Str. V. Kuibîşev — Str. G. Peri — Str. Ştirbei Vodă — Str. Drumul Taberei

38 Cartierul Crîngaşi — Teatrul muncitoresc C.F.R. — Calea Griviţei — Str. Popa Tatu — B-dul Schitu Măgureanu — Splaiul Independenţei — Piaţa Unirii — Str. Căuzaşi — Str. Ghenadie Petrescu — Str. Delea Nouă — Str. Dristor (Calea Dudeşti)

39 Fabrica de confecţii şi tricotaje « Bucureşti » — Palatul Pionierilor — B-dul Geniului — C. F. R. Răzoare — Str. Drumul Serii — Str. Mărgeanului — Şos. Alexandriei — Str. Amurgului — Str. Bacus — Prelungirea Ferentari

40 Parcul Moara Vitan — Str. Laborator — Str. g-ral Papazoglu — Splaiul Unirii — Podul Şerban Vodă

41 Prelungirea Ferentari — B-dul Pieptănari — Cimitirul Belu — — Şos. Olteniţei — Str. C. Brîncoveanu — Str. Hîrtopului

44 Piaţa Teatrului de operetă — Splaiul Unirii — Str. Danielopol — Str. Bibescu Vodă — Str. Cuza Vodă — Str. Şincai — Calea Şerban Vodă — Şos. Olteniţei — Uzinele « Danubiana »

45 Şos. Nordului — Şos. Pipera — Comuna Pipera (Farmacie)

46 Fabrica « Granitul » — Comuna Pantelimon

47 Fabrica « Granitul » — Comuna Pantelimon — Comuna Cernica

48 Ştrandul Tineretului — Aeroportul Băneasa — Pădurea Băneasa

49 Ştrandul Tineretului — Aeroportul Băneasa — Comuna Otopeni — C.F.R. Baloteşti

51 Cartierul Colentina — Str. 7 Noiembrie — Şos. Ştefăneşti — Str. Ecaterina Teodoroiu

52 B-dul Libertăţii — Comuna Roşu — Comuna Chiajna

53 Cartierul Fundeni — Şos. Fundeni — Şos. Armatei Sovietice — Str. Gherase — Str. Eliade între vii — Str. Popa Niculae —

Str. Cozia — Str. Baicului — Str. Pantelimon — Str. Mărăşescu — B-dul Dimitrov (Str. Pictor Obedeanu)

54 Calea Văcăreşti — Şos. Olteniţei — Com. Popeşti-Leordeni — Uzinele « Danubiana »

55 Cartierul Colentina — B-dul Republicii — Linia de centură

56 Oborul Rahova — Şos. Măgurele — Comuna Măgurele

57 Oborul Rahova — Şos. Alexandria — Comuna Bragadiru — Comuna Cornetu

58 Cartierul Tudor Vladimirescu — Comuna Domneşti

59 Gara Progresul — Comuna Jilava — Comuna 30 Decembrie — Comuna Adunaţii-Copăceni

60 Cartierul Străuleşti — Comuna Mogoşoaia — Comuna Buftea — Comuna Crevedia

61 Ştrandul Tineretului — Podul Băneasa — Comuna Băneasa — Cartierul Vatra Nouă

62 Cartierul Apărătorii Patriei — Comuna Berceni

63 Cartierul 16 Februarie — Comuna Giuleşti-Sîrbi

64 Str. Fagului — Fabrica de zahăr — Comuna Chitila

65 Uzinele « 9 Mai » — B-dul Ion Şulea — Str. Ecaterina Teodoroiu — Str. Macaralei — B-dul Muncii — Uzinele « Republica » — Şos. Dudeşti — Şos. Pantelimon — B-dul 30 Decembrie — Fabrica « Granitul »

66 Cartierul Dudeşti-Cioplea — Uzinele « 9 Mai » — Comuna Căţelu — Comuna Glina

67 Ştrandul Tineretului — Piaţa Scînteii — Podul Băneasa — Pădurea Băneasa — C.F.R. Tunari

68 B-dul Libertăţii (Farmacie) — B-dul Păcii — Str. Lucernei — Fabrica « Tehnica lemnului »

69 Cartierul Colentina — Str. 7 Noiembrie — Comuna Ştefăneşti-Vale

70 B-dul Libertăţii — Comuna Roşu — Comuna Chiajna — Comuna Dragomireşti-Deal.

71 Gara Progresul — C.F.R. Centură — Bumbăcăria Jilava.

Troleibuze

81 B-dul Armata Poporului (B-dul Libertăţii) — Palatul Pionierilor — Podul Cotroceni — Str. Ştefan Furtună — Gara de Nord — Piaţa Victoriei — Piaţa Scînteii — Aeroportul Băneasa

82 Piaţa de flori — Piaţa Victoriei — Piaţa Aviatorilor — Piaţa Scînteii — Aeroportul Băneasa

83 Piaţa de flori — Piaţa Romană — Piaţa Victoriei — Podul Herăstrău — Şos. Nordului

84 Str. Carol Davila (Facultatea de medicină) — B-dul 6 Martie — B-dul Republicii — Şcoala Iancului — Cartierul Vatra Luminoasă (B-dul Marelui Stadion)

85 Gara Obor — B-dul Gh. Dimitrov — B-dul Republicii — B-dul 6 Martie — Calea Plevnei — Gara de Nord

86 Str. Delea Nouă — Str. Ghenadie Petrescu — Şcoala Iancului — Foişor — Str. Traian — Str. Taras Sevcenco — B-dul Dacia — Piaţa Romană — B-dul Ana Ipătescu — Piaţa Victoriei — B-dul Aviatorilor — Piaţa Aviatorilor — Arcul de Triumf — Piaţa Scînteii — Gara Băneasa

88 B-dul Lacul Tei — Str. Barbu Văcărescu — Str. Tunari — Str. Alecu Russo — Str. Icoanei — Str. Al. Sahia — Piaţa Rosetti — — B-dul 6 Martie — Str. Carol Davila (Facultatea de medicină) — B-dul Eroilor — Academia Militară — Str. Drumul Serii — Calea 13 Septembrie

89 B-dul Armata Poporului (B-dul Libertăţii) — Palatul Pionierilor — Facultatea de medicină — B-dul 6 Martie — B-dul Republicii — Şcoala Iancului — Cartierul Vatra Luminoasă (B-dul Marelui Stadion).

LEGENDA OBIECTIVELOR DIN HARTA TURISTICĂ

INSTITUȚII ALE PUTERII ȘI ADMINISTRAȚIEI DE STAT

1. Marea Adunare Națională (E6)
2. Consiliul de Miniștri (E 4)
3. Sfatul Popular al Regiunii București (E6)
4. Sfatul Popular al Capitalei (E6)

ORGANIZAȚII POLITICE ȘI OBȘTEȘTI

5. Comitetul Central al Partidului Muncitoresc Romîn (E5)
6. Comitetul Central al Uniunii Tineretului Muncitor (E5)
7. Consiliul Central al Sindicatelor din R.P.R. (E 4)
8. Consiliul național al femeilor din R.P.R. (E 4)
9. Comitetul național pentru Apărarea păcii (E 5)
15. Asociația romînă pentru legăturile de prietenie cu Uniunea Sovietică (ARLUS) și Biblioteca (E 6)
18. Crucea Roșie a R.P.R. (E5)

INSTITUȚII ȘTIINȚIFICE

10. Academia Republicii Populare Romîne și Biblioteca (E5)
11. Institutul de endocrinologie (E 3)
12. Institutul de geriatrie (D 4)

INSTITUȚII DE ÎNVĂȚĂMÎNT SUPERIOR

13. Institutul politehnic (D 5)
14. Universitatea București (E6)

INSTITUȚII ȘI ASOCIAȚII CULTURALE, SPORTIVE ȘI PROFESIONALE

16. Uniunea de cultură fizică și sport din R.P.R. (E5)
17. Institutul romîn pentru relațiile culturale cu străinătatea (I.R.R.C.S.) (F5)

MONUMENTE ISTORICE, ARHITECTONICE ȘI ARTISTICE ȘI LOCURI MEMORABILE

19. Arcul de Triumf (D3)
20. Biserica Antim (E 6)
21. Biserica Curtea Veche (E 6)
22. Biserica Stavropoleos (E 6)
23. Arhivele Statului (E 6)
24. Mănăstirea Plumbuita (G 3)
25. Monumentul de cultură « Casa Scinteii » (D 2)
26. Monumentul Eroilor Patriei (C 6)
27. Monumentul Eroilor Sovietici (D 4)

28. Palatul Justiţiei (E 6)
29. Palatul şi Biserica Patriarhiei (E 7)
30. Placa comemorativă « 13 Decembrie 1918 » (Calea Victoriei) (E 5)
31. Placa memorială din B-dul N. Titulescu, 35 (D 4)
32. Placa memorială din Str. Academiei, 35—37 (E 5)
33. Placa memorială din Str. Şcoala Floreasca, 34 (E 4)
34. Statuia lui Mihai Viteazul (E 6)

MUZEE

35. Muzeul de artă al R.P.R. (E 5)
36. Muzeul de artă populară al R.P.R. (E 5)
37. Muzeul de artă populară « Dr. N. Minovici » (D 2)
38. Muzeul « Theodor Aman » (E 5)
39. Muzeul « George Enescu » (D 4)
40. Muzeul de istorie naturală « Grigore Antipa » (D 4)
41. Muzeul de istorie a oraşului Bucureşti (E 6)
42. Muzeul de istorie a Partidului Muncitoresc Romîn (D 4)
43. Muzeul « Marx-Engels-Lenin » (D 4)
44. Muzeul militar central (D 6)
45. Muzeul naţional de antichităţi (E 5)
46. Muzeul romîno-rus (E 5)
47. Muzeul satului (D 2)
48. Muzeul literaturii romîne (D 3)

BIBLIOTECI

49. Biblioteca centrală de stat (E 6)

CASE DE CULTURĂ

50. Casa centrală a armatei (E 6)
51. Casa de cultură a studenţilor « Grigore Preoteasa » (D 5—6)
52. Casa prieteniei romîno-sovietice (E 5)

TEATRE ŞI SĂLI DE CONCERT

35. Sala Palatului R.P.R. (E 5)
53. Teatrul « C. Nottara » (E 5)
54. Teatrul Muncitoresc « C.F.R. » (C 4)
55. Teatrul « Lucia Sturdza Bulandra » (E 6)
56. Teatrul Naţional « I. L. Caragiale » — sala « Comedia » (E 6)
57. Teatrul pentru tineret şi copii — Str. C. Mille (E 6)
58. Teatrul de operă şi balet al R.P.R. (D 6)
59. Teatrul satiric muzical « C. Tănase » — sala « Savoi » (E 6)
60. Teatrul de stat de operetă (E 6)
61. Teatrul de comedie (E 6)
62. Teatrul de vară « 23 August » (H 6)
63. Teatrul de vară « N. Bălcescu » (A 1)
64. Teatrul de vară din Parcul de cultură şi odihnă « Herăstrău » (D 3)

65. Circul de stat (F 4)
66. Ateneul R.P.R. (E 5)
67. Sala ansamblului de cîntece şi dansuri al Consiliului Central al Sindicatelor (E 6)

SĂLI DE EXPOZIŢII

68. Sala « Dalles » (concerte şi expoziţii) (E 5)
138. Pavilionul de expoziţii al economiei naţionale a R.P.R. (C 2)

CINEMATOGRAFE

69. « V. Alecsandri » (E 5)
70. « Bucureşti » (E 6)
71. « Înfrăţirea între popoare » (B 1)
72. « Magheru » (E 5)
73. « Patria » (E 5)
74. « Elena Pavel » (E 6)
75. « Republica » (E 5)

PARCURI ŞI LOCURI DE RECREARE

76. Grădina Botanică (C 5)
77. Grădina Cişmigiu (E 5)
78. Parcul de cultură şi odihnă « Herăstrău » (D 3)
79. Parcul Libertăţii (E 7)

LOCURI SPECIALE DE CULTURĂ ŞI DISTRACŢII PENTRU COPII

80. Teatrul « Ţăndărică » — Str. Academiei (E 5)
137. Palatul Pionierilor (C. 6)

STADIOANE ŞI SĂLI DE SPORT

81. Complexul sportiv « 23 August » (H 5)
82. Complexul sportiv « Dinamo » (E 4)
83. Complexul sportiv « Giuleşti » (C 4)
84. Stadionul « Unirea » (F 8)
85. Stadionul Tineretului (D 3)
86. Sala sporturilor « Floreasca » (E 3)
87. Stadionul Republicii (D 6)

ŞTRANDURI

88. « Floreasca I » — Şos. Nordului (E 2)
89. « Tineretului » (D 3)

HOTELURI

90. « Ambasador » (cu restaurant, braserie şi cofetărie) (E 5)
91. « Athénée Palace » (cu restaurant şi grădină de vară) (E 5)
92. « Oltenia » (D 5)
93. « Lido » (cu restaurant, terasă de vară şi ştrand) (E 5)
94. « Cişmigiu » (E 6)
95. « Muntenia » (E 5)
96. « Victoria » (E 6)
97. « Dunărea » (D 5)
98. « Union » (E 5)

RESTAURANTE ŞI ALTE LOCALURI DE ALIMENTAŢIE PUBLICĂ

99. « Bucureşti » (E 6)
100. « Berlin » (E 6)

101. « Bordei » (E 2)
102. « Continental » (bar) (E 6)
103. « 1 Mai » (D 4)
104. « Pescăruş » (D 3)
105. « Parcul trandafirilor » (E5)
106. « Republica » (cofetărie) (E 5)

MAGAZINE

107. « Arta populară » (E 5)
108. « Bucureşti » (E 6)
109. « Central » (E 5)
110. « Confecţia » (E 6)
111. « Electrotehnica » (E 5)
112. Librăria « Cartea Rusă » (E 5)
113. « Librăria Noastră » nr. 1 (E 5)
114. « Romarta » (E 5)
115. « Sport » — Str. Lipscani (E 6)
116. « Trei Ursuleţi » (E 6)
117. « Victoria » (E 6)

GĂRI, AGENŢII DE VOIAJ ŞI DE TURISM

118. Aeroportul Internaţional Băneasa (D 1)
119. Agenţiile NAVROM şi TAROM (E 6)
120. Agenţia de voiaj C.F.R. (E 6)
121. Autogara centrală (E 6)
122. Gara de Nord (D 5)
123. Gara Basarab (C 4)
124. Gara Titan (J 5)
125. Gara Băneasa (D 1)
126. Gara de Est (H 5)
127. O.N.T. « Carpaţi » (E 5)

INSTITUŢII MEDICO-SANITARE

128. Farmacia nr. 1 (E 6)
129. Spitalul clinic « Fundeni » (H 3)
130. Spitalul unificat de adulţi « Colentina » (F 4)
131. Spitalul unificat de adulţi « Prof. dr. Gh. Marinescu » (G 9)
132. Spitalul de traumatologie, chirurgie plastică şi reparatorie (D 4)

BĂNCI ŞI AGENŢII C.E.C.

133. Banca de Stat a R.P.R. (E 6)
134. Casa de economii şi consemnaţiuni (E 6)

OFICII POŞTALE ŞI TELEFONICE

135. Palatul Poştelor (E 6)
136. Palatul Telefoanelor (E 5)

Redactor responsabil: DARIE CONSTANTIN
Tehnoredactor: BENESCU C.-BRANCIU

Dat la cules 12.06.1962. Bun de tipar 12.12.1962. Tiraj 12.000+190. Hîrtie velină cretată de 120 gr. m². Ft. 70×100 32. Coli ed. 3,43. Coli de tipar 2,125. Ediția I. Comanda 1323. Planșe tipar înalt 1. A. nr. 01525. Pentru bibliotecile mici indicele de clasificare 796.5 (R001)

Tiparul executat sub comanda nr. 792 la Întreprinderea Poligrafică Nr. 4, Calea Șerban Vodă 133, București, R.P.R.

95